



รายงานการกำกับติดตามการดำเนินงานประจำปีรอบ 6 เดือน

การติดตามและประเมินผลแผนงาน/โครงการตามแผนการดำเนินงาน
โรงเรียนวัดประยูรวงศาวาส สำนักงานเขตพื้นที่การศึกษาประถมศึกษากรุงเทพมหานคร
ประจำปีงบประมาณ ๒๕๖๕
(ตั้งแต่วันที่ ๑ เดือนตุลาคม พ.ศ. ๒๕๖๔ ถึง วันที่ ๓๐ เดือนกันยายน พ.ศ. ๒๕๖๕)



ข้อมูลพื้นฐานทั่วไป

ประวัติความเป็นมาของโรงเรียนวัดประยุรวงศาวาส

ตามแผนการศึกษาชาติ ฉบับ พ.ศ. 2503 จัดขยายการศึกษา ภาคบังคับจากสี่ปีเป็นเจ็ดปี กรมสามัญศึกษา จึงรับช่วงการจัดการศึกษาชั้นมัธยมต้นเดิมของกรมสามัญศึกษามาเป็นชั้นประถมศึกษาตอนปลาย ในกรมสามัญศึกษา ในปี พ.ศ.2504 กรมสามัญศึกษาจึงจัดสร้างโรงเรียน เพิ่มเติมเตรียมรับนักเรียนชั้นประถมศึกษาตอนปลาย เพื่อให้สอดคล้องตามแผนการศึกษาของชาติดังกล่าวแล้ว เฉพาะในส่วนกลาง ทางกรมสามัญศึกษา ได้จัดสร้างโรงเรียนขึ้น หลายแห่ง ในจำนวนนี้มีโรงเรียนวัดประยุรวงศาวาสอยู่ด้วยโรงเรียนหนึ่ง

โรงเรียนวัดประยุรวงศาวาสตั้งอยู่ในบริเวณวัดประยุรวงศาวาส ตำบลวัดกัลยาณ์ อำเภอธนบุรี จังหวัดธนบุรี การจัดสร้างโรงเรียนนี้ กรมสามัญศึกษาได้รับความร่วมมือความอนุเคราะห์จากคณะสงฆ์วัดประยุรวงศาวาส ให้ที่ดิน ในการก่อสร้างซึ่งมีเนื้อที่ประมาณ 2 ไร่ ซึ่งเดิมเป็นกุฏิคณะ 1 ใน พ.ศ. 2504 นั้น ครั้งแรกได้งบประมาณ 2 ล้านบาท ในจำนวนนี้ ได้ถวายวัดเป็นค่ารื้อถอนจำนวน หนึ่งแสนห้าหมื่นบาท เหลือจากนั้นจึงได้ก่อสร้างเป็นอาคารหลัง แรกเป็นอาคารคอนกรีตเสริมเหล็กสามชั้นมี 11 ห้องเรียนเปิดทำการสอนครั้งแรกเมื่อวันที่ 19 สิงหาคม พ.ศ. 2504 รับนักเรียนในระดับชั้นประถมศึกษาตอนปลาย

ต่อมาในปี พ.ศ. 2504 ได้รับงบประมาณอีก หกแสนบาทสร้างเติมเป็นฐานด้วย(U)เพิ่มเติมอีก 6 ห้องเรียน และโรงเรียนวัดประยุรวงศาวาสทำพิธีเปิดเป็นทางการเมื่อวันที่ 18 สิงหาคม พ.ศ. 2504 โดยหม่อมหลวงปิ่น มาลากุล รัฐมนตรีว่าการกระทรวงศึกษาธิการเป็นประธานในพิธี

พ.ศ.2505 ได้รับงบประมาณในการก่อสร้างต่อเติมอาคารเรียนเป็นรูปตัวยู (U) สร้างเสร็จมีห้องเรียน เพิ่มเติมขึ้นเป็น 27 ขนาดห้องกว้าง 9 X 6 เมตรประกอบด้วย ห้องเรียน 18 ห้อง ห้องครูใหญ่ 1 ห้อง ห้องธุรการ 1 ห้อง ห้องธุรการ 1 ห้อง ห้องโสตทัศนศึกษา ห้องสมุด 2 ห้อง ห้องประชุม 1 ห้องฝึกงานชายหญิง 2 ห้อง มีห้องน้ำห้องส้วมพร้อมอยู่ภายในอาคารเรียน ราคาก่อสร้างทั้งสิ้นเป็นเงิน 2,650,000 บาท (สองล้านหกแสนห้าหมื่น บาทถ้วน)

พ.ศ.2506 ได้รับงบประมาณก่อสร้างอาคารเรียนเพิ่มเติมเป็นอาคารเรียนชั้นเดียว 2 ห้องเรียน ด้านทิศ ตะวันตกใช้เป็นห้องคหกรรมและห้องหัตถกรรม ในราคางบประมาณก่อสร้าง 100,000 บาท (หนึ่งแสนบาทถ้วน) ปัจจุบันเป็นห้องนาฏศิลป์ฟ้อนรำ

พ.ศ. 2508 ได้จัดตั้งกรรมการผู้ปกครองนักเรียน และจัดตั้งกองทุนราชปัญญาสุธี เพื่อช่วยสนับสนุนด้านการ เรียนการสอน และช่วยเหลือนักเรียนที่ขาดแคลน

พ.ศ. 2509 เข้าร่วมโครงการวัดผลปลายภาคเรียน เลื่อนชั้นโดยการสอบปลายปีเป็นบางชั้นโครงการส่งเสริม ความรู้ความเข้าใจอันดีระหว่างชาติ

พ.ศ. 2517 จัดตั้งมูลนิธิราชปัญญาสุธี

พ.ศ. 2518 จัดตั้งสมาคมผู้ปกครองและครูโรงเรียนวัดประยุรวงศาวาส

พ.ศ. 2519 เข้าร่วมโครงการทดลองการเรียนการสอนหลักสูตรใหม่ พ.ศ. 2521

พ.ศ. 2521 เปิดทำการสอนหลักสูตรใหม่เปิดรับนักเรียนชั้นประถมศึกษาปีที่ 1 - 6

พ.ศ. 2523 โรงเรียนโอนสังกัดจากกรมสามัญศึกษา มาสังกัดสำนักงานคณะกรรมการการประถมศึกษาแห่งชาติ สำนักงานการประถมศึกษากรุงเทพมหานคร กระทรวงศึกษาธิการ ในปีนี้โรงเรียนได้ปรับปรุงสนามเสาธงบริเวณสนามศาลาไทยเป็นพื้นสนามคอนกรีตเสริมเหล็ก ใช้เงินสมาคมผู้ปกครองและครูโรงเรียนวัดประยูรวงศาวาส ค่าก่อสร้างเป็นเงิน 103,362 บาท (หนึ่งแสนสามพันสามร้อยหกสิบสองบาทถ้วน)

พ.ศ. 2525 ปรับปรุงห้องเรียนใช้เป็นห้องโสตทัศนศึกษาใช้งบสมาคมผู้ปกครองและครูโรงเรียนวัดประยูรวงศาวาส และได้รับงบประมาณปรับปรุงเชื่อมทางระบายน้ำสาธารณะด้านทิศตะวันออก สร้างเชื่อมคอนกรีต ทำรั้วด้านหลังรวมค่าก่อสร้างต่อเติมอาคารเรียน ด้านทิศตะวันออกเป็นอาคารชั้นเดียวเงินงบประมาณค่าก่อสร้าง 536,660 บาท (ห้าแสนเจ็ดหมื่นหกพันหกร้อยหกสิบบาทถ้วน)

พ.ศ. 2526 เข้าร่วมโครงการทดลอง เสริมสร้างลักษณะนิสัยเพื่อพัฒนาค่านิยมของอาชีพของเยาวชนร่วมกับกรมวิชาการ กระทรวงศึกษาธิการ ได้รับความร่วมมือประสบความสำเร็จด้วยดี

พ.ศ.2527 ปรับปรุงห้องสมุดโรงเรียน ได้รับงบประมาณชุมชนสมาชิกสภาผู้แทนราษฎร เขตกรุงเทพมหานคร ร่วมกับสมาคมผู้ปกครองและครูโรงเรียนวัดประยูรวงศาวาส เป็นเงิน 100,025 บาท (หนึ่งแสนยี่สิบห้าบาทถ้วน) ได้ร่วมโครงการเสริมสร้างลักษณะนิสัยในการทำงานของนักเรียนชั้นประถมศึกษาปีที่ 1

พ.ศ. 2531 ได้ปรับปรุงสนามจัดทำที่นั่งพักผ่อนรวมสวนหย่อมยกพื้นเวทีหน้าอาคารเรียนด้านทิศตะวันออก และที่นั่งพักผ่อนริมสนามด้านทิศตะวันตกจัดเก้าอี้หมุนสไลด์และที่ยืนออกกำลังกายของนักเรียนชั้น ป.1 ใช้เงินสมาคมผู้ปกครองและครูโรงเรียนวัดประยูรวงศาวาส เป็นเงิน 37,000 บาท (สามหมื่นเจ็ดพันบาทถ้วน)

จัดทำฐานส่งเสริมสมรรถภาพทางกาย ได้รับเงินงบประมาณผ่านกลุ่มโรงเรียนสุโขทัยรวม 3 ฐาน เป็นเงิน 3,019 บาท (สามพันสิบเก้าบาทถ้วน)

พ.ศ. 2523 ได้ระบบงบประมาณก่อสร้างอาคารเรียนรู้อแบบพิเศษเป็นอาคารคอนกรีตเสริมเหล็ก 2 ชั้น สร้างทางทิศตะวันออกติดกับเจดีย์วัดประยูรวงศาวาสวรวิหารงบประมาณค่าก่อสร้าง 1,177,800 บาท (หนึ่งล้านหนึ่งแสนเจ็ดหมื่นแปดพันแปดร้อยบาทถ้วน) เนื่องจากงบประมาณจำกัดทางโรงเรียนได้รับเพิ่มเติมจากสมาคมผู้ปกครองและครูโรงเรียนวัดประยูรวงศาวาส ต่อเติมกันห้องโถงชั้นล่างเป็นห้องเรียน 2 ห้อง พร้อมทั้งปรับปรุงรอบอาคารเป็นพื้นฐานอิฐซีแพค เสริมบันไดทางขึ้น เป็นเงิน 160,000 บาท (หนึ่งแสนหกหมื่นบาทถ้วน) สามารถใช้เป็นห้องเรียนได้ 4 ห้องเรียน เปิดใช้ทันในวันเปิดภาคเรียนปีการศึกษา 2534

พ.ศ. 2534 ปรับปรุงห้องน้ำ ห้องส้วมครูจำนวน 4 ห้อง ใช้เงินสมาคมผู้ปกครองและครูโรงเรียนวัดประยูรวงศาวาส งบประมาณค่าซ่อมแซมปรับปรุง 44,000 บาท (สี่หมื่นสี่พันบาทถ้วน)

พ.ศ.2536 เปิดรับนักเรียนเข้าเรียนระดับก่อนประถมศึกษา

พ.ศ.2537 ได้รับงบประมาณโครงการพัฒนาจังหวัดต่อเติมชั้น 3 ของอาคารเอนกประสงค์แบบพิเศษ (อาคารเทพประสิทธิ์) เป็นเงิน 550,000 บาท (ห้าแสนห้าหมื่นบาทถ้วน)และได้รับงบประมาณก่อสร้างต่อเติมอาคารเรียนด้านข้างแบบพิเศษเป็นเงิน 1,500,000 บาท (หนึ่งล้านห้าแสนบาทถ้วน)

พ.ศ. 2538 ได้รับความอนุเคราะห์จากคณะกรรมการวัดประยูรวงศาวาสขยายรั้วโรงเรียนออกไปอีกประมาณ 6 เมตร ตลอดแนวด้านหน้าโรงเรียน

พ.ศ. 2542 ปรับปรุงและขยายที่พักผู้ปกครองร้านค้าหน้าโรงเรียนปิดทององค์พระสัมพุทธพรรณีศรีประยูรวงศ์วิวัฒน์ กป.กทม. อนุมัติเลิกแผนการจัดชั้นเรียนระดับก่อนประถมศึกษา

พ.ศ. 2543 จัดหาเครื่องดนตรีวงโยทวาทิต 24 ชิ้น เป็นเงิน 200,000 บาท (สามแสนบาทถ้วน) ปรับปรุงภูมิทัศน์ และปลูกต้นไม้ขนาดใหญ่ 6 ต้น พร้อมจัดสวนหน้าโรงเรียน พัฒนาสายระบบโทรทัศน์โรงเรียน และห้องคอมพิวเตอร์

พ.ศ. 2544 ปรับปรุง ห้องน้ำนักเรียน 3 ชั้น เป็นเงิน 488,000 บาท(สี่แสนแปดหมื่นแปดพันบาทถ้วน)โดยได้รับงบประมาณ 252,300 บาท (สองแสนห้าหมื่นสามพันบาทถ้วน) สมคมผู้ปกครองและครูโรงเรียนวัดประยูรวงศาวาสเพิ่มเติมอีก 195,700 บาท (หนึ่งแสนเก้าหมื่นห้าพันเจ็ดร้อยบาทถ้วน) ปรับพื้นที่รับประทานอาหารนักเรียนด้านหลังชั้นประถมศึกษาปีที่ 1 เป็นเงิน 67,000 บาท(หกหมื่นเจ็ดพันบาทถ้วน) ปรับปรุงห้องธุรการเป็นเงิน 62,000 บาท หกหมื่นสองพันบาทถ้วน) สร้างห้องส้วมครูเป็นเงิน 55,000 บาท(ห้าหมื่นห้าพันบาทถ้วน) ปรับปรุงร่องระบายน้ำบริเวณสนาม และทำท่อระบายน้ำเพิ่มเติมอาคารพุทธธรญาณ และได้จัดตั้งกองทุน สุปราณีบำรุงทรัพย์ จำนวน 500,000 บาท (ห้าแสนบาทถ้วน) สร้างระบบ LAN LINE

พ.ศ. 2545 ปรับปรุงห้องสมุดเป็นศูนย์วิทยบริการแหล่งรวมหนังสือและระบบสื่อ โดยได้รับเงินจากสมเด็จพระมหารัชมังคลาจารย์เจ้าคณะใหญ่หนเหนือ และอธิบดีสงฆ์วัดป่าตองน้ำภาษีเจริญเป็นเงิน 900,000 บาท (เก้าแสนบาทถ้วน) และติดตั้งแอร์ชั้นประถมศึกษาปีที่ 1 แปรเครื่องเป็นเงิน 420,000 บาท (สี่แสนสองหมื่นบาทถ้วน)

พ.ศ. 2546 เปลี่ยนเครื่องคอมพิวเตอร์ห้องคอม 2 จำนวน 24 เครื่อง เป็นเงิน 439,500 บาท (สี่แสนสามหมื่นเก้าพันห้าร้อยบาทถ้วน) ใช้เงินสมทบจากผู้ปกครองและครูโรงเรียนวัดประยูรวงศาวาส

พ.ศ. 2547 ปรับปรุงเปลี่ยนหลังคาโรงอาหารด้านหน้าโรงเรียนเป็นเงิน 254,500 บาท (สองแสนห้าหมื่นสี่พันห้าร้อยบาทถ้วน) ใช้เงินสมทบจากผู้ปกครองและครูโรงเรียนวัดประยูรวงศาวาส วันที่ 7 กรกฎาคม 2547 โอนสังกัดมาเป็นสำนักงานสำนักงานคณะกรรมการการศึกษาขั้นพื้นฐาน

พ.ศ. 2548 โรงเรียนวัดประยูรวงศาวาสได้รับการคัดเลือกเป็นโรงเรียนในฝันของเขตธนบุรี (โครงการ 1 อำเภอ 1 โรงเรียนในฝัน) ได้รับงบประมาณโครงการโรงเรียนในฝัน เป็นเงิน 976,000 บาท (เก้าแสนเจ็ดหมื่นหกพันบาทถ้วน)และงบอุดหนุน จำนวน 200,000 บาท(สองแสนบาทถ้วน) ในการปรับปรุงห้องสมุด, ห้องคอมพิวเตอร์, ห้องคณิตศาสตร์

พ.ศ. 2549 โรงเรียนได้รับงบประมาณปรับปรุงระบบไฟฟ้าเป็นเงิน 277,000 (สองแสนเจ็ดหมื่นเจ็ดพันบาทถ้วน)และงบประมาณจากสมาคมผู้ปกครองและครูจำนวน 150,000 บาท (หนึ่งแสนห้าหมื่นบาทถ้วน) จัดทำห้องอาหารหลังชั้นประถมศึกษาปีที่ 1 และได้รับการประเมินการประกันคุณภาพภายนอก รอบที่ 2 จากสำนักงานรับรองมาตรฐานและการประเมินคุณภาพการศึกษา ภาพรวมระดับคุณภาพ ดีมาก

พ.ศ. 2550 ปรับปรุงห้องจริยศึกษาเป็นเงิน 146,300 บาท(หนึ่งแสนสี่หมื่นหกพันสามร้อยบาทถ้วน) ได้รับงบประมาณสนับสนุนจากวัดประยูรวงศาวาสวรวิหารเป็นเงิน 100,00 บาท (หนึ่งแสนบาทถ้วน) และงบสนับสนุนจากสมาคมผู้ปกครองและครูโรงเรียนวัดประยูรวงศาวาสจำนวน 46,000 บาท

พ.ศ. 2551 ใช้งบประมาณจากสมาคมผู้ปกครองและครูโรงเรียนวัดประยูรวงศาวาส จำนวน 1,000,000 บาท (หนึ่งล้านบาทถ้วน) ปรับปรุงห้องเรียนนาฏศิลป์,ห้องเรียนดนตรีไทย,ห้องปฏิบัติการภาษาไทย,ห้องปฏิบัติการคณิตศาสตร์,ห้องวิชาการของโรงเรียน,พยาบาลและปรับปรุงห้องห้องส้วมนักเรียนชาย - นักเรียนหญิงทั้ง 3 ชั้นและห้องน้ำครู

พ.ศ. 2552 ใช้เงินนอกงบประมาณ จำนวน 1,550,000 บาท (หนึ่งล้านห้าแสนห้าหมื่นบาทถ้วน)ปรับปรุงห้องประชุม ส.ว.ย. ปรับปรุงห้องเรียนดนตรีสากล,ปรับปรุงห้องเรียนการงานอาชีพ,ปรับปรุงระบบคอมพิวเตอร์ห้องสมุด ,ปรับปรุงระบบงานกิจกรรมนักเรียนและระบบการเงินโดยใช้ระบบคอมพิวเตอร์

พ.ศ. 2553 ได้รับจัดสรรงบประมาณโครงการ HP2 จำนวน 1,111,000 บาท(หนึ่งล้านหนึ่งแสนหนึ่งหมื่นหนึ่งพันบาทถ้วน)และใช้เงินนอกงบประมาณ จำนวน 289,000 บาท (สองแสนแปดหมื่นเก้าพันพันบาทถ้วน)สร้างโค้งหลังคาสนามรวมเป็นจำนวนเงิน 1,400,000 บาท(หนึ่งล้านสี่แสนบาทถ้วน)

พ.ศ. 2554 ได้รับงบประมาณซื้อเครื่องคอมพิวเตอร์เป็นเงิน 750,000 บาท (เจ็ดแสนห้าหมื่นบาทถ้วน) และได้รับการประเมินการประกันคุณภาพภายนอกรอบ 3 จากสำนักงานรับรองมาตรฐานและการประเมินคุณภาพการศึกษา (สมศ.)ภาพรวมระดับคุณ ระดับดีมาก ได้รับการรับรองคุณภาพจากจากสำนักงานรับรองมาตรฐานและการประเมินคุณภาพการศึกษา (สมศ.)

พ.ศ. 2556 ได้ทำการปรับปรุงอาคารสำนักงานโดยใช้เงินนอกงบประมาณเป็นเงิน 150,000 บาท (หนึ่งแสนห้าหมื่นบาทถ้วน)

พ.ศ. 2558 ได้รับคัดเลือกให้เป็นโรงเรียนวิถีพุทธชั้นนำ รุ่นที่ 6 จากสำนักงานคณะกรรมการการศึกษาขั้นพื้นฐาน กระทรวงศึกษาธิการ และ มหาวิทยาลัยมหาจุฬาลงกรณราชวิทยาลัย และได้รับรางวัล Energy mind award ระดับ 4 ดาว จากการไฟฟ้านครหลวง และได้รับงบประมาณทาสีอาคารเรียน เป็นเงิน 687,500 บาท (หกแสนแปดหมื่นเจ็ดพันบาทห้าร้อยบาทถ้วน)

พ.ศ. 2560 ได้รับงบประมาณ ปรับปรุงห้องน้ำห้องส้วมนักเรียนชาย-นักเรียนหญิงและห้องน้ำครูทุกห้องทุกชั้นและปรับปรุงด้านหน้าโรงเรียน ปรับปรุงบันไดอาคารเรียนทั้งหมดใช้งบประมาณเป็นเงิน 2,119,826 บาท (สองล้านหนึ่งแสนหนึ่งหมื่นเก้าพันแปดร้อยยี่สิบหกบาทถ้วน)

พ.ศ. 2561 เด็กหญิงอมิตา สุปิณะ นักเรียนโรงเรียนวัดประยูรวงศาวาสได้รับรางวัลนักเรียนพระราชทาน

พ.ศ. 2562 โรงเรียนวัดประยูรวงศาวาสได้รับรางวัลโรงเรียนวิถีพุทธพระราชทาน รุ่นที่ 3 รางวัลหนึ่งโรงเรียนหนึ่งนวัตกรรมจากคุรุสภา ได้รับจัดสรรงบประมาณ เปลี่ยนหลังคาอาคารเรียน อาคารประกอบและผ้าโรงอาหารเป็นเงินจำนวน 1,914,000 บาท (หนึ่งล้านเก้าแสนหนึ่งหมื่นสี่พันบาทถ้วน) แลได้รับงบประมาณโครงการโรงเรียนคุณภาพประจำตำบล 200,000 บาท (สองแสนบาทถ้วน) ปรับปรุงห้องประชุมพระเทพพรเมธีและได้รับการประเมินการประกันคุณภาพภายนอกรอบ 4 จากสำนักงานรับรองมาตรฐานและการประเมินคุณภาพการศึกษา (สมศ.) ภาพรวมระดับคุณภาพ ดี

พ.ศ. 2563 ได้รับจัดสรรงบประมาณ 674,500 บาท (หกแสนเจ็ดหมื่นสี่พันบาทถ้วน)ปรับปรุงเปลี่ยนพื้นสนาม และเงินนอกงบประมาณจำนวน 500,000 บาท (ห้าแสนบาทถ้วน)จัดทำห้องเรียนคอมพิวเตอร์ใหม่ติดห้องสมุดจำนวน 25 เครื่อง

พ.ศ. 2564 ได้รับจัดสรรงบประมาณปรับปรุงอาคารห้องเรียนดนตรีไทย ห้องนาฏศิลป์เป็นเงิน 1,582,600 บาท (หนึ่งล้านห้าแสนแปดหมื่นสองพันหกร้อยบาทถ้วน)

- ได้รับจัดสรรเครื่องถ่ายเอกสาร SINDOH จำนวน 1 เครื่อง

- ได้รับจัดสรรถังเก็บน้ำไฟเบอร์ 2,000 ลิตร จำนวน 2 ถัง

พ.ศ. 2565 จัดทำโครงการขอเปิดการสอนระดับชั้นอนุบาล อายุ 4 ขวบ 1 ห้องเรียน

ปัจจุบันเปิดทำการสอนตั้งแต่ชั้นประถมศึกษาปีที่ 1 ถึงชั้นประถมศึกษาปีที่ 6 มีนักเรียนทั้งหมด 326 คน

สภาพอาคารในปัจจุบัน มี 6 อาคาร

อาคารที่ 1 เป็นอาคาร 3 ชั้น มีลักษณะเป็นรูปตัวยู (U) ใช้เป็นห้องเรียนและห้องพิเศษอื่นๆ

อาคารที่ 2 เป็นอาคารชั้นเดียวใช้เป็นห้องพิเศษสอนนาฏศิลป์และดนตรีไทย

อาคารที่ 3 เป็นอาคาร 3 ชั้น ชื่อ (อาคารพระเทพประสิทธิ์) ใช้เป็นห้องเรียนชั้นประถมศึกษาปีที่ 3 ห้องเรียนศิลป์ศึกษา , ห้องเรียนการงานพื้นฐานอาชีพ

อาคารที่ 4 เป็นอาคารอเนกประสงค์ 3 ชั้น ชั้น1เป็นห้องปฏิบัติการวิทยาศาสตร์ ชั้น 2 เป็นห้องปฏิบัติการคอมพิวเตอร์ ชั้น 3 เป็นห้องโสตทัศนศึกษา

อาคารที่ 5 อาคารพระพุทธวรญาณ เป็นอาคาร 2 ชั้น ชั้น 1 เป็นลานธรรมและห้องพยาบาล

ชั้น 2 เป็นสำนักงานมูลนิธิราชปัญญาสุธีและสมาคมผู้ปกครองและครูโรงเรียนวัดประยุรวงศาวาส

อาคารที่ 6 เป็นอาคารสหกรณ์ร้านค้าโรงเรียน

รายนามผู้บริหารโรงเรียนวัดประยุรวงศาวาส

1. นางปรีดา	จันทรุเบกษา	พ.ศ. 2504 - 2508
2. นางทองหล่อ	แก้วประยูร	พ.ศ. 2508 - 2516
3. นางสมจินตนา	ภักดีศรีวงศ์	พ.ศ. 2516 - 2522
4. นางสาวจันทร์แรม	เจริญวงศ์	พ.ศ. 2523 - 2527
5. นายศิริพงษ์	รักษวงศ์วาน	พ.ศ. 2527 - 2530
6. นายสุเมธ	ชอบผล	พ.ศ. 2530 - 2536
7. นายขวัญชัย	เวชกามา	พ.ศ. 2536 - 2542
8. นายประวิทย์	ตรีคณิตสาณ	พ.ศ. 2542 - 2547
9. นายประสาธ	พวงมาลี	พ.ศ. 2542 - 2550
10. นายสมยศ	สุทธิพันธุ์	พ.ศ. 2550 - 2556
11. นางสุทธิมาลย์	สมวาจา	พ.ศ. 2556 - 2559
12. นางสุรดา	ไชยสงคราม	พ.ศ. 2559 - 2563
13. นายสมชาย	ถนอมวงศ์	พ.ศ. 2563 - ปัจจุบัน

โรงเรียนวัดประยุรวงศาวาสอยู่ในสังกัดสำนักงานคณะกรรมการการศึกษาขั้นพื้นฐาน เขตพื้นที่การศึกษา ประถมศึกษากรุงเทพมหานคร สถานที่ตั้งของโรงเรียน 24/2 ถนนประชาธิปไตย แขวงวัดกัลยาณ์ เขตธนบุรี รหัสไปรษณีย์ 10600 โทรศัพท์ 02-4652860 โทรสาร 02-4662001 E-mail: swy2557@gmail.com Website: <http://www.swy.ac.th>

ปรัชญาโรงเรียน : รู้ดี ประพฤติดี เป็นผู้เจริญ

วิสัยทัศน์ : โรงเรียนวัดประยุรวงศาวาสเป็นโรงเรียนวิถึพุทธ เป็นมิตรต่อสิ่งแวดล้อม
น้อมนำปรัชญาเศรษฐกิจพอเพียง เคียงคู่ ส.ว.ย.โมเดล

เอกลักษณ์ : ลูก ส.ว.ย. เป็นผู้รู้ดี ประพฤติดี เป็นผู้เจริญ
อัตลักษณ์ : มีความรู้ คู่คุณธรรม ตามแนววิถีพุทธ
คุณธรรมอัตลักษณ์ : วินัย ความรับผิดชอบ จิตอาสา

การจัดองค์กรและโครงสร้างการบริหาร

การบริหารงานโรงเรียนวัดประยูรวงศาวาส มีการจัดองค์กรและโครงสร้างการบริหารงาน แบ่งออกเป็น 4 งาน ดังนี้

1. ด้านการบริหารวิชาการ มีภาระหน้าที่ 17 อย่างด้วยกันคือ

- 1.1 การพัฒนาหรือการดำเนินการเกี่ยวกับการให้ความเห็นการพัฒนาสาระหลักสูตรท้องถิ่น
- 1.2 การวางแผนงานด้านวิชาการ
- 1.3 การจัดการเรียนการสอนในสถานศึกษา
- 1.4 การพัฒนาหลักสูตรของสถานศึกษา
- 1.5 การพัฒนากระบวนการเรียนรู้
- 1.6 การวัดผล ประเมินผล และดำเนินการเทียบโอนผลการเรียน
- 1.7 การวิจัยเพื่อพัฒนาคุณภาพการศึกษาในสถานศึกษา
- 1.8 การพัฒนาและส่งเสริมให้มีแหล่งเรียนรู้
- 1.9 การนิเทศการศึกษา
- 1.10 การแนะแนว
- 1.11 การพัฒนาระบบประกันคุณภาพภายในและมาตรฐานการศึกษา
- 1.12 การส่งเสริมชุมชนให้มีความเข้มแข็งทางวิชาการ
- 1.13 การประสานความร่วมมือในการพัฒนาวิชาการกับสถานศึกษาและองค์กรอื่น
- 1.14 การส่งเสริมและสนับสนุนงานวิชาการแก่บุคคล ครอบครัว องค์กร หน่วยงานสถานประกอบการ และสถาบันอื่นที่จัดการศึกษา
- 1.15 การจัดทำระเบียบและแนวปฏิบัติเกี่ยวกับงานด้านวิชาการของสถานศึกษา
- 1.16 การคัดเลือกหนังสือ แบบเรียนเพื่อใช้ในสถานศึกษา
- 1.17 การพัฒนาและใช้สื่อเทคโนโลยีเพื่อการศึกษา

2. ด้านการบริหารงบประมาณ มีภาระหน้าที่ 22 อย่างด้วยกันคือ

- 2.1 การจัดทำแผนงบประมาณและคำขอตั้งงบประมาณเพื่อเสนอต่อปลัดกระทรวงศึกษาธิการ หรือ เลขาธิการคณะกรรมการการศึกษาขั้นพื้นฐาน แล้วแต่กรณี
- 2.2 การจัดทำแผนปฏิบัติการใช้จ่ายเงินตามที่ได้รับจัดสรรงบประมาณจากสำนักงานคณะกรรมการการศึกษาขั้นพื้นฐานโดยตรง
- 2.3 การอนุมัติการใช้จ่ายงบประมาณที่ได้รับจัดสรร
- 2.4 การขอโอนและการขอเปลี่ยนแปลงงบประมาณ
- 2.5 การรายงานผลการเบิกจ่ายงบประมาณ

- 2.6 การตรวจสอบติดตามและรายงานการใช้งบประมาณ
- 2.7 การตรวจสอบติดตามและรายงานการใช้ผลผลิตจากงบประมาณ
- 2.8 การระดมทรัพยากรและการลงทุนเพื่อการศึกษา
- 2.9 การปฏิบัติงานอื่นใดตามที่ได้รับมอบหมายเกี่ยวกับกองทุนเพื่อการศึกษา
- 2.10 การบริหารจัดการทรัพยากรเพื่อการศึกษา
- 2.11 การวางแผนพัสดุ
- 2.12 การกำหนดรูปแบบรายการ หรือคุณลักษณะเฉพาะของครุภัณฑ์ หรือสิ่งก่อสร้างที่ใช้เงิน งบประมาณ เพื่อเสนอต่อปลัดกระทรวงศึกษาธิการหรือเลขาธิการคณะกรรมการการศึกษาขั้นพื้นฐานแล้วแต่กรณี
- 2.13 การพัฒนาระบบข้อมูลและสารสนเทศเพื่อการจัดทำและจัดหาพัสดุ
- 2.14 การจัดหาพัสดุ
- 2.15 การควบคุมดูแล บำรุงรักษาและจำหน่ายพัสดุ
- 2.16 การจัดหาผลประโยชน์จากทรัพย์สิน
- 2.17 การเบิกเงินจากคลัง
- 2.18 การรับเงิน การเก็บรักษาเงิน และการจ่ายเงิน
- 2.19 การนำเงินส่งคลัง
- 2.20 การจัดทำบัญชีการเงิน
- 2.21 การจัดทำรายงานทางการเงินและงบการเงิน
- 2.22 การจัดทำหรือจัดหาแบบพิมพ์บัญชี ทะเบียน และรายงาน

3. ด้านการบริหารงานบุคคล มีภาระหน้าที่ 20 อย่างด้วยกันคือ

- 3.1 การวางแผนอัตรากำลัง
- 3.2 การจัดสรรอัตรากำลังข้าราชการครูและบุคลากรทางการศึกษา
- 3.3 การสรรหาและบรรจุแต่งตั้ง
- 3.4 การเปลี่ยนตำแหน่งให้สูงขึ้น การย้ายข้าราชการครูและบุคลากรทางการศึกษา
- 3.5 การดำเนินการเกี่ยวกับการเลื่อนขั้นเงินเดือน
- 3.6 การลาทุกประเภท
- 3.7 การประเมินผลการปฏิบัติงาน
- 3.8 การดำเนินการทางวินัยและการลงโทษ
- 3.9 การสั่งพักราชการและการสั่งให้ออกจากราชการไว้ก่อน
- 3.10 การรายงานการดำเนินการทางวินัยและการลงโทษ
- 3.11 การอุทธรณ์และการร้องทุกข์
- 3.12 การออกจากราชการ
- 3.13 การจัดระบบและการจัดทำทะเบียนประวัติ
- 3.14 การจัดทำบัญชีรายชื่อและให้ความเห็นเกี่ยวกับการเสนอขอพระราชทานเครื่องราชอิสริยาภรณ์
- 3.15 การส่งเสริมการประเมินวิทยฐานะข้าราชการครูและบุคลากรทางการศึกษา

- 3.16 การส่งเสริมและยกย่องเชิดชูเกียรติ
- 3.17 การส่งเสริมมาตรฐานวิชาชีพและจรรยาบรรณวิชาชีพ
- 3.18 การส่งเสริมวินัย คุณธรรมและจริยธรรมสำหรับข้าราชการครูและบุคลากรทางการศึกษา
- 3.19 การริเริ่มส่งเสริมการขอรับใบอนุญาต
- 3.20 การพัฒนาข้าราชการครูและบุคลากรทางการศึกษา การดำเนินการที่เกี่ยวกับการบริหารงานบุคคลให้เป็นไปตามกฎหมายว่าด้วยการนั้น

4. ด้านการบริหารทั่วไป มีภาระหน้าที่ 21 อย่างด้วยกันคือ

- 4.1 การพัฒนาระบบและเครือข่ายข้อมูลสารสนเทศ
- 4.2 การประสานงานและพัฒนาเครือข่ายการศึกษา
- 4.3 การวางแผนการบริหารงานการศึกษา
- 4.4 งานวิจัยเพื่อพัฒนานโยบายและแผน
- 4.5 การจัดระบบการบริหารและพัฒนาองค์กร
- 4.6 การพัฒนามาตรฐานการปฏิบัติงาน
- 4.7 งานเทคโนโลยีเพื่อการศึกษา
- 4.8 การดำเนินงานธุรการ
- 4.9 การดูแลอาคารสถานที่และสภาพแวดล้อม
- 4.10 การจัดทำสำมะโนผู้เรียน
- 4.11 การรับนักเรียน
- 4.12 การเสนอความเห็นเกี่ยวกับเรื่องการจัดตั้ง ยุบ รวมหรือเลิกสถานศึกษา
- 4.13 การประสานการจัดการศึกษาในระบบ นอกระบบและตามอัธยาศัย
- 4.14 การระดมทรัพยากรเพื่อการศึกษา
- 4.15 การทัศนศึกษา
- 4.16 งานกิจการนักเรียน
- 4.17 การประชาสัมพันธ์งานการศึกษา
- 4.18 การส่งเสริม สนับสนุนและประสานการจัดการศึกษาของบุคคล ชุมชน องค์กร หน่วยงานและสถาบันสังคมอื่นที่จัดการศึกษา
- 4.19 งานประสานราชการกับส่วนภูมิภาคและส่วนท้องถิ่น การรายงานผลการปฏิบัติงาน
- 4.20 การจัดระบบการควบคุมภายในหน่วยงาน
- 4.21 แนวทางการจัดกิจกรรมเพื่อปรับเปลี่ยนพฤติกรรมในการลงโทษนักเรียน

โรงเรียนวัดประยูรวงศาวาส มีผู้อำนวยการคือ นายสมชาย ถนนมวงศ์ ยึดหลักบริหารแบบธรรมาภิบาลใช้เทคนิคการบริหาร PDCA โดยการกระจายอำนาจและมีส่วนร่วมในการวางแผนพัฒนาคุณภาพการศึกษาของโรงเรียน จึงมีคำสั่งมอบหมายงานให้ มีผู้รับผิดชอบงาน ดังนี้

- | | |
|---------------------------------|----------------------------|
| 1. นางสาววิญญา สุขลิ้ม | หัวหน้ากลุ่มบริหารวิชาการ |
| 2. นางศิริวัลย์ ปรงศักดิ์ | หัวหน้ากลุ่มบริหารงบประมาณ |
| 3. นายวรกร ดวงประสาท | หัวหน้ากลุ่มบริหารงานบุคคล |
| 4. นางสาวรักษณาวัลย์ ช่างชัยชนะ | หัวหน้ากลุ่มบริหารทั่วไป |

การจัดองค์กรและโครงสร้างการบริหารของ โรงเรียน ดังกล่าว ได้จัดแสดงไว้ในแผนภูมิที่ 1

แผนภูมิที่ 1 โครงสร้างการบริหารโรงเรียนวัดประยูรวงศาวาส

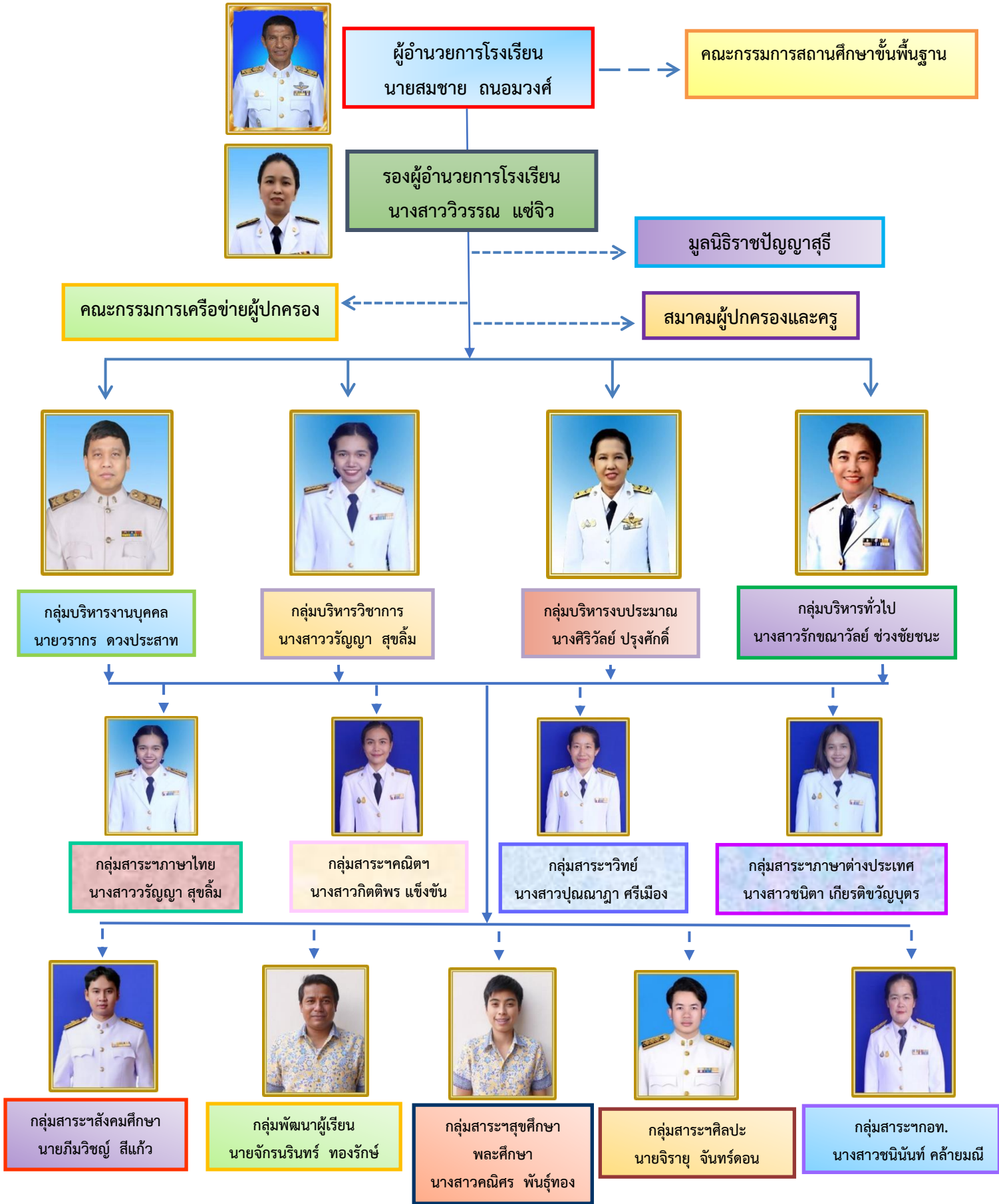

ข้อมูลบุคลากร

ในปีการศึกษา 2565 โรงเรียนวัดประยุรวงศาวาส มีผู้บริหาร 2 คน ข้าราชการครู 15 คน ครูอัตราจ้าง 6 คน ลูกจ้างประจำ 1 คน แม่บ้าน 2 คน รวมทั้งสิ้น 26 คน รายละเอียดดังนี้

2.1) ฝ่ายบริหาร

ที่	ชื่อ-สกุล/ วัน เดือน ปีเกิด	ตำแหน่ง	วุฒิ (สาขา/วิชาเอก-โท)	หน้าที่ความรับผิดชอบ
1	นายสมชาย ถนนวงค์ 26 ธันวาคม 2504	ผู้อำนวยการ ชำนาญการพิเศษ	คม. (บริหารการศึกษา)	ผู้อำนวยการโรงเรียน
2	นางสาววิวรรณ แซ่จิว 31 มีนาคม 2521	รองผู้อำนวยการ ชำนาญการ	คม. (บริหารการศึกษา)	รองผู้อำนวยการโรงเรียน

2.2) ข้าราชการครู

ที่	ชื่อ-สกุล/ วัน เดือน ปีเกิด	ตำแหน่ง	วุฒิ (สาขา/วิชาเอก-โท)	หน้าที่ความรับผิดชอบ
1	นางสาวรัชฌณาวัลย์ ช่างชัยชนะ 9 เมษายน 2506	ครูชำนาญการ	กศ.บ. (สังคมศึกษา)	- หัวหน้างานบริหารทั่วไป - หัวหน้างานเศรษฐกิจพอเพียง - หัวหน้างานอาคารสถานที่และสภาพแวดล้อม - ครูผู้สอนกลุ่มสาระฯสังคมศึกษาฯ
2	นางศิริวัลย์ ประจักษ์ดี 17 มิถุนายน 2509	ครูชำนาญการพิเศษ	วท.บ. (ชีววิทยา)	- หัวหน้าบริหารงบประมาณ - หัวหน้างานบริหารการเงิน - ครูผู้สอนกลุ่มสาระฯวิทยาศาสตร์
3	นางสาวจิรัชญา จันทร 22 เมษายน 2524	ครูชำนาญการ	ศษ.ม. (บริหารการศึกษา)	- หัวหน้างานพัสดุ - ครูผู้สอนกลุ่มสาระฯวิทยาศาสตร์ - เลขานุการฝ่ายบริหารทั่วไป
4	นางสาวปรียาภรณ์ ทองสุข 4 มีนาคม 2538	ครูผู้ช่วย	ค.บ. (ประถมศึกษา)	- หัวหน้าสายชั้น ป.1 - หัวหน้างานห้องสมุด - เลขานุการธุรการและงานสารบรรณ - งานอนามัยในโรงเรียนและงานประกันอุบัติเหตุ
5	นางชุตินา สันตินิวัฒน์ 22 กันยายน 2506	ครูชำนาญการ	ค.บ. (เทคโนโลยี)	- หัวหน้าสายชั้น - กรรมการเก็บรักษาเงิน - ผู้จัดการร้านสหกรณ์โรงเรียน - งานสมาคมผู้ปกครองและครู - หัวหน้างานพัฒนาแหล่งเรียนรู้
6	นายจิรายุ จันทร์ดอน 31 ธันวาคม 2540	ครูผู้ช่วย	ค.บ. (ดนตรีสากล)	- หัวหน้ากลุ่มสาระฯศิลปะ - งานอนามัยในโรงเรียนและงานประกันอุบัติเหตุ - กรรมการกิจการนักเรียน

ที่	ชื่อ-สกุล/ วัน เดือน ปีเกิด	ตำแหน่ง	วุฒิ (สาขา/วิชาเอก-โท)	หน้าที่ความรับผิดชอบ
7	นางสาวชนินันท์ คล้ายมณี 9 มีนาคม 2528	ครูชำนาญการ	วท.บ. (เทคโนโลยีคอมพิวเตอร์)	- หัวหน้างานวัดผลและประเมินผล - หัวหน้ากลุ่มสาระฯ กอท. - งานทะเบียนนักเรียน - ผู้ดูแลระบบ DMC Datamanagement center - ผู้ดูแลระบบ Schoolmis ระบบจัดการผลการเรียน - ผู้ดูแลระบบ CCT ระบบปัจจัยนักเรียนยากจน - ผู้ดูแลระบบ SET นักเรียนพิการ
8	นายวรกร ดวงประสาธ 28 สิงหาคม 2512	ครูชำนาญการ	ค.บ. (ประถมศึกษา)	- หัวหน้าฝ่ายบุคคล - หัวหน้าสายชั้น ป.5 - กรรมการผ่านนโยบายและแผน - กรรมการจัดทำคำของบประมาณ - ประธานกรรมการงานสโตนศึกษา - ประธานพัฒนาเครือข่ายสารสนเทศ
9	นายภีมวิษณุ สีแก้ว 25 กุมภาพันธ์ 2536	ครู	ค.บ. (สังคมศึกษา)	- หัวหน้ากลุ่มสาระสังคมศึกษาฯ - งานส่งเสริมคุณธรรมจริยธรรม - งานประชาธิปไตย
10	นางสาวปุณณฎา ศรีเมือง 15 เมษายน 2531	ครู	วท.บ. (วิทยาศาสตร์)	- หัวหน้าสายชั้น ป.4 - หัวหน้ากลุ่มสาระฯวิทยาศาสตร์และเทคโนโลยี - เจ้าหน้าที่บัญชีการเงินโรงเรียน - งานประกันอุบัติเหตุ
11	นางสาวกิตติพร แข็งขัน 21 มีนาคม 2534	ครู	ค.บ. (คณิตศาสตร์)	- หัวหน้ากลุ่มสาระฯคณิตศาสตร์ - หัวหน้างานทะเบียนนักเรียน - งานวัดผลประเมินผลและเทียบโอนผลการเรียน - งานแนะแนว - ผู้ดูแลระบบ DMC Data management center - ผู้ดูแลระบบ Schoolmis ระบบจัดการผลการเรียน
12	นางสาวชนิตา เกียรติขวัญบุตร 13 มกราคม 2534	ครู	ศศ.บ. (ภาษาอังกฤษ)	- หัวหน้ากลุ่มสาระฯภาษาอังกฤษ - เจ้าหน้าที่บัญชีเงินสมทบผู้ปกครอง และครู - งานประกันสังคม - ระบบดูแลช่วยเหลือนักเรียน - ทุนนักเรียนมูลนิธิราชปัญญาสุธี
13	นางสาวรัญญา สุขลิ้ม	ครู	ค.บ.	- หัวหน้างานวิชาการ - หัวหน้ากลุ่มสาระฯภาษาไทย

ที่	ชื่อ-สกุล/ วัน เดือน ปีเกิด	ตำแหน่ง	วุฒิ (สาขา/วิชาเอก-โท)	หน้าที่ความรับผิดชอบ
	1 มกราคม 2538		(ภาษาไทย)	- เจ้าหน้าที่พัสดุทำบัญชีและใบเบิกพัสดุ - เจ้าหน้าที่บัญชีสหกรณ์
14	นางสาววาสนา บุญมา 5 กุมภาพันธ์ 2527	ครู	ค.บ. (คณิตศาสตร์)	- หัวหน้าสายชั้น ป.3 - ผู้ดูแลระบบ Big data ของโรงเรียน - กรรมการสหกรณ์ - หัวหน้างานโรงเรียนสุจริต(ITA)
15	นางสาวอรุษา จันทนภานันท์ 28 พฤศจิกายน 2534	ครูผู้ช่วย	ค.บ. (ภาษาจีน)	- หัวหน้างานอนามัยโรงเรียน - งานประกันอุบัติเหตุ - งานเว็บไซต์และเฟซบุ๊กโรงเรียน - งานโสตทัศนศึกษาถ่ายภาพกิจกรรม - งานประชาสัมพันธ์

2.3) ข้อมูลครูอัตราจ้าง

ที่	ชื่อ-สกุล/ วัน เดือน ปีเกิด	ตำแหน่ง	วุฒิ (สาขา/วิชาเอก-โท)	หน้าที่ความรับผิดชอบ
1	นายวุฒิชัย ฉายวงศ์ศรีสุข 22 ตุลาคม 2500	ครูชำนาญการ	คม. (การวัดผลประเมินผลการศึกษา)	- ที่ปรึกษาฝ่ายบริหารด้านวิชาการ
2	นางจาดุวรรณ โตเร็ว 29 ตุลาคม 2502	ครูชำนาญการพิเศษ	ศศ.ม. (ศิลปกรรม)	- ที่ปรึกษาฝ่ายบริหารงานบุคคล - ที่ปรึกษาฝ่ายบริหารงานงบประมาณ
3	นางสาวคณิตศร พันธุ์ทอง 7 มีนาคม 2534	ครูอัตราจ้าง	ศศ.บ. (ดนตรีไทย)	- หัวหน้ากลุ่มสาระสุขศึกษาและพลศึกษา - งานพัสดุ - งานค่าสาธารณูปโภค /ค่าน้ำมันรถ/ค่า ขยยะ /ค่าเงินเดือนครูต่างชาติ - งานสหกรณ์โรงเรียน
4	นายสุทัศน์พันธ์ ปิ่นสุวรรณบุตร 28 สิงหาคม 2523	ครูอัตราจ้าง	ค.บ. (นาฏศิลป์)	- หัวหน้ากิจกรรมสัมพันธ์ชุมชน - กรรมการฝ่ายพัสดุ - กรรมการสหกรณ์ - งานประชาธิปไตย - กิจกรรมพัฒนาผู้เรียน
5	นายจักรนรินทร์ ทองรักษ์ 2 ตุลาคม 2527	ครูอัตราจ้าง	วท.บ. (ฟิสิกส์)	- หัวหน้ากิจกรรมพัฒนาผู้เรียน - งานทะเบียน,งานวัดผลประเมินผล - งานพัสดุจัดเก็บบำรุงรักษาและจำหน่าย พัสดุ - กรรมการสหกรณ์ - ผู้ดูแลระบบ DMC Data management center
6	Dickson Joy Ekanem 16 พฤศจิกายน 2537	ครูอัตราจ้าง (ชาวต่างชาติ)	ภาษาอังกฤษ	- ครูผู้สอนกลุ่มสาระฯ ภาษาต่างประเทศ

2.4) ข้อมูลลูกจ้างธุรการ

-

2.5) ข้อมูลลูกจ้างประจำ

ที่	ชื่อ-สกุล/ วัน เดือน ปีเกิด	ตำแหน่ง	วุฒิ (สาขา/วิชาเอก-โท)	หน้าที่ความรับผิดชอบ
1	นายฉลอง คำแสน 16 มกราคม 2516	ช่างสี	มัธยมศึกษาตอนต้น	- ซ่อมรถโรงเรียน - งานควบคุมเครื่องโสตทัศนูปกรณ์ - งานปรับปรุงซ่อมแซม

2.6) ข้อมูลลูกจ้างชั่วคราว

ที่	ชื่อ-สกุล/ วัน เดือน ปีเกิด	ตำแหน่ง	วุฒิ (สาขา/วิชาเอก-โท)	หน้าที่ความรับผิดชอบ
1	นางมนตรี ระติกุล 12 กันยายน 2499	แม่บ้าน	ป.4	- ทำความสะอาด
2	นางสุนี ปิ่นสุภา 14 สิงหาคม 2499	แม่บ้าน	ป.4	- ทำความสะอาด

ข้อมูลนักเรียน

ในปีการศึกษา 2565 โรงเรียนวัดประยูรวงศาวาส มีจำนวนนักเรียน 326 คน จำแนกตามระดับชั้น ห้องเรียน และเพศ มีรายละเอียดดังนี้

ระดับชั้น	ห้องเรียน	เพศ		รวม
		ชาย	หญิง	
ประถมศึกษาปีที่ 1	ป.1/1	13	16	29
รวม ป.1		13	16	29
ประถมศึกษาปีที่ 2	ป.2/1	12	22	33
รวม ป.2		12	22	34
ประถมศึกษาปีที่ 3	ป.3/1	13	11	24
	ป.3/2	11	13	24
รวม ป.3		24	24	48
ประถมศึกษาปีที่ 4	ป.4/1	9	16	25
	ป.4/2	15	10	25
	ป.4/3	15	11	26
รวม ป.4		39	35	76
ประถมศึกษาปีที่ 5	ป.5/1	11	16	27
	ป.5/2	15	12	27
	ป.5/3	11	15	26
รวม ป.5		37	43	80
ประถมศึกษาปีที่ 6	ป.6/1	16	14	30
	ป.6/2	14	15	29
รวม ป.6		30	29	59
รวม		156	170	326

ข้อมูลสถานที่

1. อาคารเรียน อาคารประกอบ สนามและแหล่งเรียนรู้

1.1. อาคารเรียน

โรงเรียนวัดประยุรวงศาวาส มีอาคารเรียน 3 หลังประกอบด้วย อาคารตึก 3 ชั้น รูปตัว U จำนวน 12 ห้องเรียน ห้องประชุม 3 ห้อง ห้องสมุด 1 ห้อง

1.2. สนามและแหล่งเรียนรู้

โรงเรียนวัดประยุรวงศาวาส มีสนามพื้นที่ 512 ตารางเมตร มีหลังคาคลุม มีสวนหย่อม สวนพฤกษศาสตร์ ต้นไม้ในวรรณคดี พืชผักสวนครัว

2. ห้องทำงาน ห้องเรียน ห้องปฏิบัติการ

2.1 ห้องทำงาน

โรงเรียนวัดประยุรวงศาวาส มีห้องผู้อำนวยการ 1 ห้อง สำนักงานห้องธุรการ 1 ห้อง ห้องวิชาการ 1 ห้อง ห้องงบประมาณ 1 ห้อง ห้องพัสดุ 2 ห้อง ห้องประชุมใหญ่จุได้ 100 คน 2 ห้อง ห้องประชุมเล็กจุได้ 30 คน 2 ห้อง

2.2 ห้องเรียนและห้องปฏิบัติการ

ชื่อห้อง	จำนวน
ลานปฏิบัติธรรม	1 แห่ง
ห้องกรงงานอาชีพ	1 ห้อง
ห้องจริยธรรม	1 ห้อง
ห้องจัดแสดงนิทรรศการ	1 ห้อง
ห้องดนตรี	1 ห้อง
ห้องนาฏศิลป์	1 ห้อง
ห้องปฏิบัติการคณิตศาสตร์	1 ห้อง
ห้องปฏิบัติการคอมพิวเตอร์	1 ห้อง
ห้องปฏิบัติการทางภาษาอังกฤษ	1 ห้อง
ห้องปฏิบัติการวิทยาศาสตร์	1 ห้อง
ห้องพยาบาล	1 ห้อง
ห้องพัสดุ	1 ห้อง
ห้องเรียน	12 ห้องเรียน
ห้องศิลปะ	1 ห้อง
ห้องสมุด	1 ห้อง

ข้อมูลทรัพยากร

สรุปงบประมาณที่ได้รับในปีการศึกษา 2564 มีรายละเอียด ดังนี้

1. เงินงบประมาณ

ค่าอาหารกลางวันนักเรียน/อาหารเสริมนม/เงินเรียนฟรี 15 ปี รายละเอียด ดังนี้

รายรับ		รายจ่าย		หมายเหตุ (แหล่งที่มา)
งบประมาณ	บาท	งบประมาณ	บาท	
เงินค่าหนังสือเรียน	273,034	เงินค่าหนังสือเรียน	266,294.40	เรียนฟรี 15 ปี
เงินอาหารกลางวัน (21 บาท 200 วัน)	1,629,000	เงินอาหารกลางวัน	1,366,057	จ่ายตรงจาก ท้องถิ่น
เงินอาหารเสริมนม (7 บาท 260 วัน)			816,102.54	จ่ายตรงจาก ท้องถิ่น
เงินค่าอุปกรณ์การเรียน (390/คน)	143,520	เงินค่าอุปกรณ์การเรียน	143,520	เรียนฟรี 15 ปี
เงินค่าเครื่องแบบ (360 บาท/คน)	133,200	เงินค่าเครื่องแบบ	130,320	เรียนฟรี 15 ปี
เงินอุดหนุนกิจกรรมพัฒนา ผู้เรียน (480 บาท/คน)	176,640	เงินอุดหนุนกิจกรรม พัฒนาผู้เรียน	59,230.40	เรียนฟรี 15 ปี

1. เงินงบประมาณ (ต่อ)

เงินเดือนข้าราชการและลูกจ้างประจำ

รายรับ		รายจ่าย		หมายเหตุ (แหล่งที่มา)
งบประมาณ	บาท	งบประมาณ	บาท	
เงินเดือน+วิทยฐานะ	7,734,778.14	เงินเดือน+วิทยฐานะ	7,734,778.14	กรมบัญชีกลาง
เงินเดือนลูกจ้างประจำ	361,060.00	เงินเดือนลูกจ้างประจำ	361,060.00	กรมบัญชีกลาง

2. นอกรงบประมาณ

2.1 เงินสมาคม ปีการศึกษา 2564

รวมรับเงินสมาคม	รายการจ่าย	จำนวนจ่าย (บาท)	หมายเหตุ (คงเหลือ)
- รวมรายได้ส่วนของสมาคม 1,096,565.76 บาท	1. เงินเดือนครูจ้างและค่าประกันสังคม จำนวน 5 คน	905,000.00	
นักเรียนเข้าใหม่	2. เงินเดือนแม่บ้าน และค่าประกันสังคม 3 คน + เงินพิเศษ	237,800.00	
<u>เทอม 1</u>			
1) 3,000 บาท x 28 คน 84,000 บาท	3. ค่าไฟฟ้า	30,399.93	
2) 1,400 บาท X10 คน 14,000 บาท	4. ค่าโทรศัพท์	2,278.87	
นักเรียนเก่า	5. อื่นๆ (ค่าหริต, เงินช่วยงานต่างๆ) ไม่มีศึกษาดูงาน	14,972	
1) 2,400 บาท x 281คน 674,400 บาท			
2) 800 บาท x 401 คน 320,800 บาท	รวมจ่าย	972,750.80	
ดอกเบี้ย 3,365.76			

2.2 เงินรายได้สถานศึกษา (เงินบำรุงการศึกษา) ปีการศึกษา 2564

รวมรับเงินบำรุงการศึกษา	รายการจ่าย	จำนวนจ่าย (บาท)	หมายเหตุ
รวมรับรายได้บำรุงการศึกษา 801,500	1. ค่าครูต่างประเทศ	177,261.29	
	2. ค่ากระดาษ	8,346.00	
	3. ค่าวัสดุ	48,269.10	
	4. ค่าครุภัณฑ์	20,100.00	
	5. ค่าใช้สอยตามโครงการต่างๆ	404,740.80	
รวม		658,717.19	

2.3 เงินอุดหนุนรายหัว ปีการศึกษา 2564

รับเงินอุดหนุน	รายการจ่าย	จำนวนจ่าย (บาท)	หมายเหตุ (คงเหลือ)
2.3 รับเงินอุดหนุน 699,200บาท	1. ค่าไฟฟ้า	290,738.50	
	2. ค่าโทรศัพท์/อินเทอร์เน็ต	18,076.66	
	3. ค่าประปา	14,999.95	
	4. ค่าน้ำมันรถยนต์	14,590	
	5. ค่าเก็บขยะ	2,880	
	6. ค่าไปรษณีย์	289	
	7. ค่าใช้สอยตามโครงการ	51,329.40	
รวม		392,903.50	-

2.4 เงินอื่นๆ

รับเงิน	รายการจ่าย	จำนวน จ่าย (บาท)	หมายเหตุ (คงเหลือ)
1. รับค่าประกันอุบัติเหตุ 58,000 บาท	จ่ายค่าประกันอุบัติเหตุ นักเรียน 290 คน	52,200	เคลมประกัน 2 คนรวมเป็นเงิน 4,005 ส่วนที่เหลือใช้สำหรับนักเรียนที่มี อุบัติเหตุ / ห้องพยาบาล
2. รับค่าบำรุงลูกเสือ 1,664.83 บาท	จ่ายค่ากิจกรรมลูกเสือ	-	1,664.83

จากข้อมูลการรับเงินงบประมาณ และค่าใช้จ่ายในปีการศึกษา 2564 ดังนั้น ในปีการศึกษา 2565
โรงเรียนวัดประยุรวงศาวาส ได้วางแผนการใช้จ่ายงบประมาณ ดังต่อไปนี้

การวางแผนประมาณการงบประมาณ ปีการศึกษา 2565

การวางแผนการใช้งบประมาณในปี 2565 มีรายจ่ายประจำที่ต้องจ่าย ดังรายการต่อไปนี้

1. เงินงบประมาณ

เป็นเงินเดือนข้าราชการ อาหารกลางวันนักเรียน/อาหารเสริมนม/เงินเรียนฟรี 15 ปี รายละเอียด ดังนี้

รายรับ		รายจ่าย		หมายเหตุ (แหล่งที่มา)
งบประมาณ	บาท	งบประมาณ	บาท	
เงินเดือน+วิทยฐานะ	7,719,332.86	เงินเดือน+วิทยฐานะ	7,719,332.86	กรมบัญชีกลาง
เงินเดือนลูกจ้างประจำ	951,000	เงินเดือนลูกจ้างประจำ	951,000	กรมบัญชีกลาง
เงินค่าหนังสือเรียน	260,318	เงินค่าหนังสือเรียน	260,318	เรียนฟรี 15 ปี
เงินอาหารกลางวัน (21 บาท 200 วัน)	1,365,000	เงินอาหารกลางวัน	1,365,000	จ่ายตรงจาก ท้องถิ่น
เงินอาหารเสริมนม (7 บาท 260 วัน)	591,500	เงินอาหารเสริมนม	591,500	จ่ายตรงจาก ท้องถิ่น
เงินค่าอุปกรณ์การเรียน (390/คน)	126,750	เงินค่าอุปกรณ์การเรียน	126,750	เรียนฟรี 15 ปี
เงินค่าเครื่องแบบ (360 บาท/คน)	117,000	เงินค่าเครื่องแบบ	117,000	เรียนฟรี 15 ปี
เงินอุดหนุนกิจกรรมพัฒนา ผู้เรียน (480 บาท/คน)	156,000	เงินอุดหนุนกิจกรรม พัฒนาผู้เรียน	156,000	เรียนฟรี 15 ปี

หมายเหตุ คำนวณจากนักเรียน 326 คน

2. นอกรงบประมาณ

2.1 เงินสมาคม ปีการศึกษา 2565

รวมรับเงินสมาคม	รายการจ่าย	จำนวนจ่าย (บาท)	หมายเหตุ (คงเหลือ)
- รายได้ส่วนของสมาคม นักเรียนเข้าใหม่	1. เงินเดือนครูจ้างและค่าประกันสังคม จำนวน 4 คน	762,000	
<u>เทอม 1</u>	2. เงินเดือนแม่บ้าน และค่า ประกันสังคม 2 คน + เงินพิเศษ	249,600	
1) ป.1 3,000 บาท x 28 คน 84,000 บาท	3. ค่าสอนเสริมศักยภาพ	450,000	
2) ป.2-6 3,000 บาท X15 คน 45,000 บาท	4. ค่าไฟฟ้า	50,000	
นักเรียนเก่า	6. ค่าโทรศัพท์	3,000	
1) ป.2-6 2,400 บาท x 282คน 676,800 บาท	7. อื่นๆ (ค่าหริต, เงินช่วยงานต่างๆ) ค่าศึกษาดูงาน	100,000	
<u>เทอม 2</u>	รวมจ่าย	1,795,600	
1) ป.1-ป.6 2400 x 326 782,400			
รวมทั้งหมด 1,588,200 บาท			

2.2 เงินรายได้สถานศึกษา (เงินบำรุงการศึกษา) ปีการศึกษา 2565

รวมรับเงินบำรุงการศึกษา	รายการจ่าย	จำนวนจ่าย (บาท)	หมายเหตุ (คงเหลือ)
รวมรับรายได้ 912,800บาท 326 x 2,800.00 (เก็บเทอมละ 1,400.00)	1. ค่านิตยภัตรพระ	38,400	
	2. ค่าครูต่างประเทศ	290,000	
	3. ค่าไฟฟ้า	300,000	
	4. ค่าครุภัณฑ์	30,000	
	5. ค่ากิจกรรมตามโครงการต่างๆ	50,000	
รวม		708,400	

2.3 เงินอุดหนุนรายหัว ปีการศึกษา 2565

รับเงินอุดหนุน	รายการจ่าย	จำนวนจ่าย (บาท)	หมายเหตุ (คงเหลือ)
2.3 รับเงินอุดหนุน 326 x 1,900 รวม 619,400บาท	1. ค่าวัสดุ	100,000	
	2. ค่าโทรศัพท์/อินเทอร์เน็ต	18,200	
	3. ค่าประปา	20,000	
	4. ค่าน้ำมันรถยนต์	15,000	
	5. ค่าเก็บขยะ	3,000	
	6. ค่าไปรษณีย์	300	
รวม		156,500	

2.4 เงินอื่นๆ

รับเงิน	รายการจ่าย	จำนวนจ่าย (บาท)	หมายเหตุ (คงเหลือ)
1. รับค่าประกันอุบัติเหตุ 326 x 250 รวม 81,500บาท	จ่ายค่าประกันอุบัติเหตุ 326 x 240	รวม 78,240 บาท	ส่วนที่เหลือใช้สำหรับนักเรียนที่มี อุบัติเหตุ /ห้องพยาบาล
2. รับค่าบำรุงลูกเสือ 326 x 5 รวม 1,630 บาท	จ่ายค่ากิจกรรมลูกเสือ	500	

ชุมชน ภูมิปัญญา ท้องถิ่นและแหล่งเรียนรู้ในชุมชน

โรงเรียนวัดประยุรวงศาวาส ตั้งอยู่ถนนเทศบาลสาย 1 แขวงวัดกัลยาณ์ เขตธนบุรีกรุงเทพมหานคร เป็นพื้นที่ของวัดประยุรวงศาวาสวรวิหาร

อาณาเขตโรงเรียนทิศเหนือ ติดต่อกับโรงเรียนช่างตากุ้งคอนแวนท์และช่างตากุ้งศึกษา ทิศใต้ติดกับโรงเรียนศึกษานารี ทิศตะวันออกติดต่อกับสะพานพระพุทธยอดฟ้า ทิศตะวันตกติดต่อกับตลาดนกกระจอกและถนนอรุณอมรินทร์

บริเวณรอบๆ บริเวณโรงเรียนวัดประยุรวงศาวาส มีชุมชนล้อมรอบ ด้านเหนือชุมชนวัดกุฎีจีนและชุมชนวัดกัลยาณ์ ด้านตะวันออก ชุมชนวัดประยุรวงศ์ ด้านทิศตะวันตกชุมชนวัดบุปผาราม

ภูมิปัญญาท้องถิ่นและแหล่งเรียนรู้ ในเขตบริเวณโรงเรียนวัดประยุรวงศาวาส มีดังนี้

ขนมฝรั่งกุฎีจีน	โบสถ์ช่างตากุ้ง
วัดกัลยาณมิตรวรมหาวิหาร	พระราชวังเดิม (วังพระเจ้าตากสิน)
มัস্যิสกุฎีขาว	เขามอในวัดประยุรวงศาวาสวรวิหาร
พระพุทธรูปวัดประยุรวงศาวาสวรวิหาร	สถานพยาบาลของหมอบรัดเลย์
พิพิธภัณฑ์ประยูรภัณฑาคาร	เจดีย์วัดประยุรวงศาวาสวรวิหาร
วัดบุปผารามวรวิหาร	โรงเรียนส่งเสริมพระพุทธศาสนาวันอาทิตย์

แผนยุทธศาสตร์ (Strategic Plan) ระยะ 5 ปี (ปีการศึกษา 2562-2567)

วิสัยทัศน์

โรงเรียนวัดประยูรวงศาวาสเป็นโรงเรียนวิถีพุทธ เป็นมิตรต่อสิ่งแวดล้อม น้อมนำปรัชญาเศรษฐกิจพอเพียง เคียงคู่ ส.ว.ย. โมเดล

พันธกิจ

1. ส่งเสริมและสนับสนุนให้ครูได้พัฒนาตนเองเพื่อให้สามารถจัดการกระบวนการเรียนรู้ หลากหลายรูปแบบ โดยเน้นทักษะการคิดวิเคราะห์ วัดผลและประเมินผลการศึกษาตามสภาพจริงสอดคล้องกับการเปลี่ยนแปลงทางวิทยาการ มุ่งเน้นเพิ่มผลสัมฤทธิ์ทางการเรียนและผลการทดสอบระดับชาติ

2. ส่งเสริมและสนับสนุนให้ครูได้พัฒนากระบวนการจัดการเรียนรู้ที่มุ่งปลูกฝังให้นักเรียนเกิดคุณลักษณะอันพึงประสงค์ 8 ประการ ค่านิยมพื้นฐาน 12 ประการ เป็นคนดี เก่ง มีความสุข ตามหลักโรงเรียนวิถีพุทธ ดำรงชีวิตโดยยึดหลักปรัชญาเศรษฐกิจพอเพียง และรูปแบบ ส.ว.ย.โมเดล (S.WY Model)

3. พัฒนาห้องสมุดและแหล่งเรียนรู้ให้เพียงพอ ส่งเสริมครูให้จัดทำหรือใช้สื่อ ICT ในการจัดกิจกรรมการเรียนรู้ เพื่อมุ่งเน้นให้นักเรียนเป็นบุคคลแห่งการเรียนรู้ มีนิสัยรักการอ่านและการค้นคว้าได้เต็มศักยภาพและความแตกต่างระหว่างบุคคล

4. ส่งเสริมให้ครูมีทัศนคติและวิสัยทัศน์อันดีในการทำวิจัยในชั้นเรียนและจัดการเรียนรู้ที่เน้นผู้เรียนเป็นสำคัญโดยใช้กระบวนการ Knowledge sharing และ Active Learning

5. กำหนดโครงสร้างการบริหารงานให้สอดคล้องกับการบริหารเชิงกลยุทธ์และเน้นการมีส่วนร่วมจากทุกฝ่ายโดยมุ่งผลสัมฤทธิ์เป็นสำคัญ พัฒนาระบบประกันคุณภาพของสถานศึกษาให้มีความเป็นมาตรฐาน

เป้าประสงค์ (Corporate Objectives)

นักเรียนโรงเรียนวัดประยูรวงศาวาส ต้องมีคุณลักษณะตาม ส.ว.ย. โมเดล (สง่างาม วิชาการ เปี่ยม ยอดเยี่ยมเยียวชวน (เก่ง ดี มีสุข) ดำเนินชีวิตตามแนววิถีพุทธ เป็นมิตรต่อสิ่งแวดล้อม น้อมนำปรัชญาเศรษฐกิจพอเพียงมาใช้ในชีวิตประจำวัน

คุณลักษณะที่พึงประสงค์ของนักเรียนวัดประยุรวงศาวาส

คุณลักษณะที่พึงประสงค์ของนักเรียน ที่โรงเรียนวัดประยุรวงศาวาส ต้องการโดยความเห็นชอบของ คณะกรรมการสถานศึกษาขั้นพื้นฐานและตามหลักสูตรแกนกลางพุทธศักราช 2551 ทั้ง 8 ประการ ดังนี้

1. รักชาติ ศาสน์ กษัตริย์
2. ซื่อสัตย์สุจริต
3. มีวินัย
4. ใฝ่เรียนรู้
5. อยู่อย่างพอเพียง
6. มุ่งมั่นในการทำงาน
7. รักความเป็นไทย
8. มีจิตสาธารณะ

สมรรถนะหลักของนักเรียนวัดประยุรวงศาวาส

หลักสูตรแกนกลางพุทธศักราช 2551 ที่โรงเรียนวัดประยุรวงศาวาส ที่ต้องการ 5 ประการ ดังนี้

1. ความสามารถในการสื่อสาร
2. ความสามารถในการคิด
3. ความสามารถในการแก้ปัญหา
4. ความสามารถในการใช้ทักษะชีวิต
5. ความสามารถในการใช้เทคโนโลยี

ค่านิยมหลักของคนไทย 12 ประการ

1. มีความรักชาติ ศาสนา พระมหากษัตริย์
2. ซื่อสัตย์ เสียสละ อดทน มีอุดมการณ์ในสิ่งที่ดีงามเพื่อส่วนรวม
3. กตัญญูต่อพ่อแม่ ผู้ปกครอง ครูบาอาจารย์
4. ใฝ่หาความรู้ หมั่นศึกษาเล่าเรียนทั้งทางตรง และทางอ้อม
5. รักษาวัฒนธรรมประเพณีไทยอันงดงาม
6. มีศีลธรรม รักษาความสัตย์ หวังดีต่อผู้อื่น เผื่อแผ่และแบ่งปัน
7. เข้าใจเรียนรู้การเป็นประชาธิปไตย อันมีพระมหากษัตริย์ทรงเป็นประมุขที่ถูกต้อง
8. มีระเบียบวินัย เคารพกฎหมาย ผู้น้อยรู้จักการเคารพผู้ใหญ่
9. มีสติรู้ตัว รู้คิด รู้ทำ รู้ปฏิบัติตามพระราชดำรัสของพระบาทสมเด็จพระเจ้าอยู่หัว
10. รู้จักดำรงตนอยู่โดยใช้หลักปรัชญาเศรษฐกิจพอเพียงตามพระราชดำรัสของพระบาทสมเด็จพระเจ้าอยู่หัว รู้จักอดออมไว้ใช้เมื่อยามจำเป็น มีไว้พอกินพอใช้ ถ้าเหลือก็แจกจ่ายจำหน่าย และพร้อมที่จะขยายกิจการเมื่อมีความพร้อม เมื่อมีภูมิคุ้มกันที่ดี

11. มีความเข้มแข็งทั้งร่างกาย และจิตใจ ไม่ยอมแพ้ต่ออำนาจฝ่ายต่ำ หรือกิเลส มีความละอายเกรงกลัวต่อบาปตามหลักของศาสนา

12. คำนึงถึงผลประโยชน์ของส่วนรวม และของชาติมากกว่าผลประโยชน์ของตนเอง

นอกจากนี้ โรงเรียนวัดประยุรวงศาวาส ได้ดำเนินการจัดทำ ส.ว.ย.โมเดล (S.W.Y. Model) ขึ้นมาเพื่อพัฒนา นักเรียนแบบองค์รวม (Holistic Development) ดังรูป

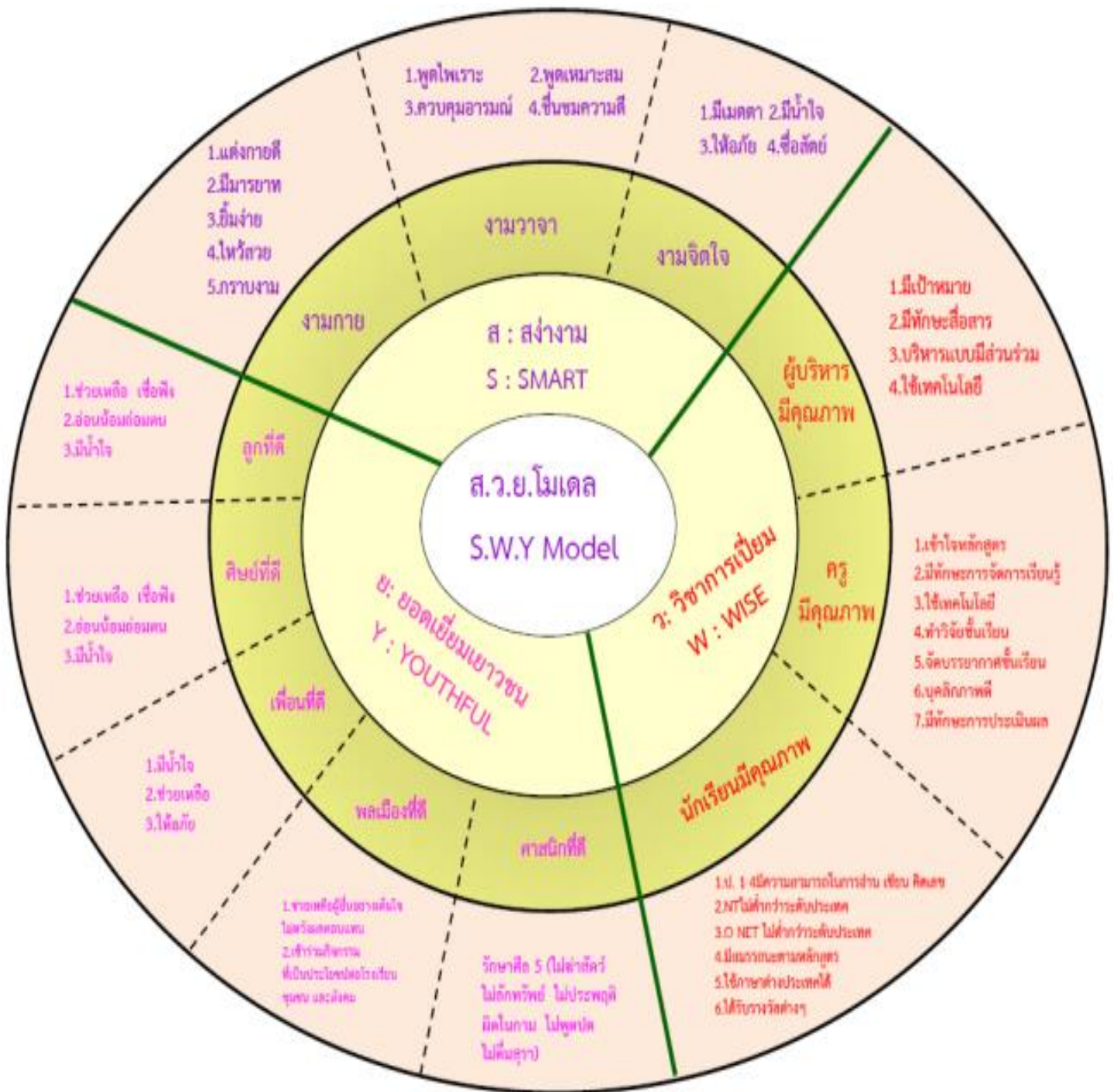

ยุทธศาสตร์โรงเรียนวัดประยุรวงศาวาส ประกอบด้วย 5 ยุทธศาสตร์ ดังนี้

ยุทธศาสตร์ที่ 1 เสริมสร้างคุณลักษณะอันพึงประสงค์ของผู้เรียน ให้มีคุณธรรม จริยธรรม ตามแนววิถีพุทธ เป็นมิตรต่อสิ่งแวดล้อม ในรูปแบบ ส.ว.ย. โมเดล และปฏิบัติตามแนวชีวิตวิถีใหม่

ยุทธศาสตร์ที่ 2 ส่งเสริมคุณภาพผู้เรียน ยกผลสัมฤทธิ์ทางการเรียน ตามมาตรฐานการศึกษาขั้นพื้นฐาน

ยุทธศาสตร์ที่ 3 ส่งเสริมและพัฒนาศักยภาพของครู และบุคลากรให้เป็นบุคคลแห่งการเรียนรู้ สู่การเป็นครูมืออาชีพ ก้าวทันเทคโนโลยี โดยมุ่งเน้นผู้เรียนเป็นสำคัญ

ยุทธศาสตร์ที่ 4 พัฒนาระบบการบริหารจัดการ ตามแนววิถีพุทธ

ยุทธศาสตร์ที่ 5 เสริมสร้างความสัมพันธ์ระหว่าง บ้าน วัด โรงเรียน และชุมชน (บวร.)

ยุทธศาสตร์ที่ 1

เสริมสร้างคุณลักษณะอันพึงประสงค์ของผู้เรียนให้มีคุณธรรม จริยธรรมตามแนววิถีพุทธ เป็นมิตรต่อสิ่งแวดล้อมในรูปแบบ ส.ว.ย. โมเดล และปฏิบัติตนตามชีวิตวิถีใหม่

เป้าหมาย

ผู้เรียนทุกคนมีคุณลักษณะอันพึงประสงค์ คุณธรรมจริยธรรม เป็นมิตรต่อสิ่งแวดล้อมตามรูปแบบ ส.ว.ย. โมเดล และปฏิบัติตนตามชีวิตวิถีใหม่

กลยุทธ์

1. ส่งเสริมและพัฒนาคุณลักษณะอันพึงประสงค์ที่ดีของผู้เรียนตามรูปแบบ ส.ว.ย. โมเดล
2. ส่งเสริมให้ผู้เรียนมีคุณธรรมจริยธรรมตามแนววิถีพุทธและความหลากหลายทางวัฒนธรรม
3. ส่งเสริมกระบวนการมีส่วนร่วมของผู้เรียนในการอนุรักษ์พลังงานและเป็นมิตรต่อสิ่งแวดล้อม
4. ส่งเสริมและพัฒนาผู้เรียนปฏิบัติตนให้เหมาะสมตามรูปแบบชีวิตวิถีใหม่

ตัวชี้วัด

1. ผู้เรียนมีคุณลักษณะอันพึงประสงค์ที่ดีตามรูปแบบ ส.ว.ย. โมเดล
2. ผู้เรียนมีคุณธรรมจริยธรรมตามแนววิถีพุทธและความหลากหลายทางวัฒนธรรม
3. ผู้เรียนมีส่วนร่วมในการอนุรักษ์พลังงานและเป็นมิตรต่อสิ่งแวดล้อม
4. ผู้เรียนปฏิบัติตนให้เหมาะสมตามรูปแบบชีวิตวิถีใหม่

ยุทธศาสตร์ที่ 2
ส่งเสริมคุณภาพผู้เรียน ยกกระดับผลสัมฤทธิ์ทางการเรียน
ตามมาตรฐานการศึกษาขั้นพื้นฐาน

เป้าหมาย

ผู้เรียนมีผลสัมฤทธิ์ทางวิชาการเป็นไปตามที่สถานศึกษากำหนดและมีผลการทดสอบระดับชาติขั้นประถมศึกษาปีที่ 3 และ 6 ไม่ต่ำกว่าระดับชาติ

กลยุทธ์

1. ส่งเสริมโครงการที่พัฒนาผู้เรียนด้านการอ่าน การเขียน การสื่อสาร และการคิดคำนวณ
2. ส่งเสริมโครงการการคิดวิเคราะห์ คิดอย่างมีวิจารณญาณ อภิปรายแลกเปลี่ยนและแก้ปัญหา
3. ส่งเสริมการสร้างนวัตกรรมของผู้เรียน
4. ส่งเสริมให้ผู้เรียนรู้จักใช้เทคโนโลยีและสารสนเทศ
5. ส่งเสริมโครงการยกระดับผลสัมฤทธิ์
6. ส่งเสริมโครงการเสริมความรู้ ทักษะพื้นฐาน และเจตคติที่ดีต่องานอาชีพ

ตัวชี้วัด

1. ผู้เรียนมีความสามารถ การอ่าน การเขียน การสื่อสาร การคิดคำนวณได้
2. ผู้เรียนสามารถคิดวิเคราะห์ คิดอย่างมีวิจารณญาณ อภิปรายแลกเปลี่ยนและแก้ปัญหาได้
3. ผู้เรียนสามารถสร้างนวัตกรรมได้
4. ผู้เรียนสามารถใช้เทคโนโลยี สารสนเทศในการแสวงหาความรู้และประยุกต์ในชีวิตประจำวันได้
5. ค่าเฉลี่ยผลสอบระดับชาติของโรงเรียนสูงขึ้น
6. ผู้เรียนมีความรู้ ทักษะพื้นฐาน และเจตคติที่ดีต่ออาชีพ

ยุทธศาสตร์ที่ 3

ส่งเสริมและพัฒนาศักยภาพของครู และบุคลากรให้เป็นบุคคลแห่งการเรียนรู้
สู่การเป็นครูมืออาชีพ ก้าวทันเทคโนโลยี โดยมุ่งเน้นผู้เรียนเป็นสำคัญ

เป้าหมาย

ครูและบุคลากรในโรงเรียนมีความรู้ด้านวิชาการ มีทักษะการใช้เทคโนโลยี สร้างสรรค์สื่อนวัตกรรม
เพื่อใช้ในการจัดการเรียนการสอนโดยเน้นผู้เรียนเป็นสำคัญ และมีการทำวิจัยในชั้นเรียน

กลยุทธ์

1. โรงเรียนส่งเสริมให้ครูและบุคลากรเข้าอบรมด้านวิชาการและวิชาชีพ
2. โรงเรียนส่งเสริมให้ครูและบุคลากรมีความรู้ และประสบการณ์ด้านเทคนิคการจัดการเรียนการสอน
โดยใช้เทคโนโลยี และสร้างสรรค์สื่อนวัตกรรม
3. โรงเรียนส่งเสริมให้ครูและบุคลากรมีความรู้ในการทำวิจัยในชั้นเรียน

ตัวชี้วัด

1. ครูและบุคลากร นำความรู้ด้านวิชาการ และวิชาชีพ ไปใช้ในการจัดการเรียนการสอน
2. ครูและบุคลากร นำเทคโนโลยีมาใช้ในการสร้างสรรค์สื่อนวัตกรรมเพื่อการเรียนการสอน
3. ครูและบุคลากรมีงานวิจัยในชั้นเรียน

ยุทธศาสตร์ที่ 4

พัฒนาระบบการบริหารจัดการตามรูปแบบ ส.ว.ย.โมเดล โดยยึดแนววิถีพุทธ

เป้าหมาย

พัฒนาระบบการบริหารจัดการ ตามรูปแบบ ส.ว.ย.โมเดล โดยยึดแนววิถีพุทธ เพื่อให้โรงเรียนมีคุณภาพ ตามมาตรฐานการศึกษา

กลยุทธ์

1. ผู้บริหารกำหนดเป้าหมาย วิสัยทัศน์ และพันธกิจ ของสถานศึกษา
2. ผู้บริหารวางแผนพัฒนาคุณภาพการจัดการศึกษาของสถานศึกษา
3. ผู้บริหารส่งเสริมการใช้เทคโนโลยีสาร ข้อมูลสนเทศ สนับสนุนการบริหารจัดการ
4. ผู้บริหารส่งเสริมให้มีระบบบริหารจัดการอย่างมีคุณภาพ
5. ผู้บริหารจัดสภาพแวดล้อมทางกายภาพ สังคม และแหล่งการเรียนรู้ ที่เอื้อต่อการจัดการศึกษา

ตัวชี้วัด

1. สถานศึกษามีเป้าหมาย วิสัยทัศน์ และพันธกิจ ของสถานศึกษา อย่างมีคุณภาพ
2. สถานศึกษามีแผนพัฒนาคุณภาพการจัดการศึกษาของสถานศึกษา
3. ผู้บริหารใช้เทคโนโลยี ข้อมูลสารสนเทศ ในการบริหารจัดการ
4. สถานศึกษามีระบบบริหารจัดการอย่างมีคุณภาพ
5. สถานศึกษามีสภาพแวดล้อมทางกายภาพ สังคม และแหล่งการเรียนรู้ ที่เอื้อต่อการจัดการศึกษา

ยุทธศาสตร์ที่ 5

เสริมสร้างความสัมพันธ์ระหว่าง บ้าน วัด โรงเรียน และชุมชน (บวร.)

เป้าหมาย

ผู้เรียน ครูและบุคลากร ผู้ปกครอง ชุมชน และผู้มีส่วนเกี่ยวข้อง มีสัมพันธภาพที่ดีต่อการจัดการศึกษา

กลยุทธ์

1. ส่งเสริมให้มีการประชาสัมพันธ์ การดำเนินงานของสถานศึกษาต่อผู้มีส่วนเกี่ยวข้อง
2. ส่งเสริมให้สถานศึกษาเข้าร่วมกิจกรรมกับหน่วยงานภายนอก
3. ส่งเสริมการให้ความรู้ การให้บริการแก่ชุมชน และหน่วยงานภายนอก
4. ส่งเสริมและสนับสนุนให้วิทยากรและหน่วยงานภายนอก มีส่วนร่วมในการจัดการศึกษา

ตัวชี้วัด

1. สถานศึกษามีการประชาสัมพันธ์ การดำเนินงานของสถานศึกษาต่อผู้มีส่วนเกี่ยวข้อง
2. สถานศึกษาเข้าร่วมกิจกรรมกับหน่วยงานภายนอก
3. สถานศึกษามีการให้ความรู้ การให้บริการแก่ชุมชน และหน่วยงานภายนอก
4. สถานศึกษาให้วิทยากรและหน่วยงานภายนอก มีส่วนร่วมในการจัดการศึกษา

ยุทธศาสตร์ที่ 6

เสริมสร้างระบบดูแลช่วยเหลือนักเรียนที่สามารถแก้ไขปัญหาและส่งเสริมพัฒนาการและ ความสามารถของนักเรียน

เป้าหมาย

ผู้เรียน ครูและบุคลากรชุมชนมีส่วนร่วมในการพัฒนาระบบดูแลช่วยเหลือนักเรียนให้มีประสิทธิภาพ
ครอบคลุมการดูแลปกป้องแก้ไขปัญหานักเรียนได้ทุกมิติ

กลยุทธ์

1. ผู้บริหารครูบุคลากรและผู้ปกครองร่วมกันกำหนดแนวทางการดำเนินงานระบบดูแลช่วยเหลือ
นักเรียน
2. วิเคราะห์ปัญหาและสิ่งที่ต้องการพัฒนาให้กับนักเรียนออกมาเป็นเป้าหมายชัดเจน
3. ประชุมผู้มีส่วนเกี่ยวข้องวางแผนการดำเนินงานระบบดูแลช่วยเหลือนักเรียนครอบคลุมทั้ง
การปกป้องแก้ไขปัญหานักเรียนและส่งเสริมความสามารถ
4. จัดให้มีระบบนิเทศ ติดตามการดำเนินงานระบบดูแลช่วยเหลืออย่างต่อเนื่องเป็นระบบ

ตัวชี้วัด

1. โรงเรียนมีแนวทางการดำเนินงานระบบดูแลช่วยเหลือนักเรียนอย่างเป็นรูปธรรม
2. สามารถวิเคราะห์ปัญหาและสิ่งที่ต้องการพัฒนาระบบดูแลช่วยเหลือนักเรียนเป็นเป้าหมายใน
การดำเนินงานได้
3. การดำเนินงานระบบดูแลช่วยเหลือนักเรียนครอบคลุมทั้งการปกป้องแก้ไขส่งเสริมพัฒนานักเรียน
ครอบคลุมในทุกมิติ
4. ระบบนิเทศติดตามดำเนินงานระบบดูแลช่วยเหลืออย่างเป็นระบบ

ผลการทดสอบระดับชาติขั้นพื้นฐาน(O-NET) ชั้นประถมศึกษาปีที่ 6 ของโรงเรียนวัดประยุรวงศาวาส
เปรียบเทียบระหว่างปี การศึกษา 2562- 2564

ระดับ	ภาษาไทย			อังกฤษ			คณิตศาสตร์			วิทยาศาสตร์			ภาพรวม			เพิ่ม/ ลด
	2562	2563	2564	2562	2563	2564	2562	2563	2564	2562	2563	2564	2562	2563	2564	
เขต	57.01	63.71	54.83	47.31	57.44	53.38	41.16	35.61	41.31	42.86	43.41	37.08	47.08	50.04	46.65	-3.39
สังกัด	47.95	54.96	49.54	30.86	38.87	35.46	31.60	28.59	35.85	34.30	37.64	33.68	36.17	40.02	38.63	-1.39
ประเทศ	49.07	56.20	50.38	34.42	43.55	39.22	32.90	29.99	36.83	35.55	38.78	34.31	37.98	42.13	40.19	-1.94
รร.ส.ว.ย.	58.79	61.49	55.11	51.15	56.88	51.25	46.47	33.21	39.25	47.89	41.14	37.35	51.07	52.66	45.74	-6.92

ผลการทดสอบระดับชาติขั้นพื้นฐาน(O-NET) ชั้นประถมศึกษาปีที่ 6 ของโรงเรียนวัดประยูรวงศาวาส
เปรียบเทียบระหว่างปี การศึกษา 2563- 2564

ระดับ	ภาษาไทย		อังกฤษ		คณิตศาสตร์		วิทยาศาสตร์		ภาพรวม	
	2563	2564	2563	2564	2563	2564	2563	2564	2563	2564
เขต	63.71	54.83	57.44	53.38	35.61	41.31	43.41	37.08	50.04	46.65
สังกัด	54.96	49.54	38.87	35.46	28.59	35.85	37.64	33.68	40.02	38.63
ประเทศ	56.20	50.38	43.55	39.22	29.99	36.83	38.78	34.31	42.13	40.19
รร.สวย.	61.49	55.11	56.88	51.25	33.21	39.25	41.14	37.35	52.66	45.74
เพิ่ม/ลด	-6.38		-5.63		+6.04		-3.79		-6.92	

การจัดทำแผนปฏิบัติการประจำปีของโรงเรียน โรงเรียนได้นำยุทธศาสตร์ชาติมาเป็นพื้นฐานจัดทำ
ซึ่งยุทธศาสตร์ชาติ มีรายละเอียด ดังต่อไปนี้

อนาคตประเทศไทย ปี 2579 : ร่วมมือกันขับเคลื่อนประเทศให้ก้าวไปสู่.....



เศรษฐกิจและสังคมไทย
มีการพัฒนาอย่างมั่นคงและยั่งยืน



เศรษฐกิจและสังคมพัฒนา
อย่างเป็นมิตรกับสิ่งแวดล้อม



สังคมไทยเป็นสังคมที่เป็นธรรม
มีความเหลื่อมล้ำน้อย

ประเทศไทยมีบทบาท
สำคัญในเวทีระดับ
ภูมิภาคและระดับโลก



ระบบการบริหารภาครัฐมีขนาดเล็ก มีประสิทธิภาพ ทันสมัย
รับผิดชอบ โปร่งใส ตรวจสอบได้และประชาชนมีส่วนร่วม



ระบบเศรษฐกิจมีความเป็นชาติการค้า
บนฐานการขยายตัวของอุตสาหกรรมแห่งอนาคต การท่องเที่ยวตลาดคุณภาพ
การบริการคุณภาพ การค้าส่งค้าปลีก และเศรษฐกิจดิจิทัลที่เข้มข้น

คนไทยในอนาคตเป็นมนุษย์ที่สมบูรณ์ เป็นพลเมืองที่
สามารถเรียนรู้ได้ด้วยตัวเอง เป็นพลเมืองที่ตื่นรู้ มีจิตสาธารณะ
และทำประโยชน์ต่อส่วนรวม เป็นพลเมืองไทย พลเมือง
อาเซียน และพลเมืองโลก



กรอบยุทธศาสตร์ชาติระยะ 20 ปี (พ.ศ. 2560 – 2579)

เพื่อให้บรรลุวิสัยทัศน์

“ประเทศมีความมั่นคง มั่งคั่ง ยั่งยืน
เป็นประเทศพัฒนาแล้ว ด้วยการพัฒนา
ตามปรัชญาของเศรษฐกิจพอเพียง”
นำไปสู่การพัฒนาให้คนไทยมีความสุข
และตอบสนองต่อการบรรลุ
ซึ่งผลประโยชน์แห่งชาติ ในการที่จะพัฒนา
คุณภาพชีวิต สร้างรายได้ระดับสูง
เป็นประเทศพัฒนาแล้ว และสร้างความสุขของ
คนไทย สังคมมีความมั่นคง เสมอภาคและ
เป็นธรรม ประเทศสามารถแข่งขันได้ในระบบ
เศรษฐกิจ



นอกจาก ส.ว.ย. โมเดล (S.W.Y. Model) ยุทธศาสตร์ชาติแล้ว ยังนำมาตรฐานการศึกษาขั้นพื้นฐานเพื่อ
การประกันคุณภาพภายในสถานศึกษา พ.ศ.2561 มาเป็นข้อมูลในการจัดทำแผนปฏิบัติการแผนปฏิบัติการ
(Action Plan) ซึ่งรายละเอียด มีดังต่อไปนี้

มาตรฐานการศึกษา ระดับการศึกษาขั้นพื้นฐาน แนบท้ายประกาศกระทรวงศึกษาธิการ
เรื่อง ให้ใช้มาตรฐานการศึกษา ระดับปฐมวัยระดับการศึกษาขั้นพื้นฐาน และระดับการศึกษาขั้นพื้นฐานศูนย์
การศึกษาพิเศษฉบับลงวันที่ 6 สิงหาคม พ.ศ.2561

มาตรฐานการศึกษา ระดับการศึกษาขั้นพื้นฐาน พ.ศ.2561 มีจำนวน 3 มาตรฐาน ได้แก่

มาตรฐานที่ 1 คุณภาพของผู้เรียน

1.1 ผลสัมฤทธิ์ทางวิชาการของผู้เรียน

1.2 คุณลักษณะที่พึงประสงค์

มาตรฐานที่ 2 กระบวนการบริหารและการจัดการ

มาตรฐานที่ 3 กระบวนการจัดการเรียนการสอนที่เน้นผู้เรียนเป็นสำคัญ

แต่ละมาตรฐานมีรายละเอียด ดังนี้

มาตรฐานที่ 1 คุณภาพของผู้เรียน

1.1 ผลสัมฤทธิ์ทางวิชาการของผู้เรียน

- 1) มีความสามารถในการอ่าน การเขียน การสื่อสาร และการคิดคำนวณ
- 2) มีความสามารถในการคิดวิเคราะห์ คิดอย่างมีวิจารณญาณ อภิปรายแลกเปลี่ยน
ความคิดเห็น และแก้ปัญหา
- 3) มีความสามารถในการสร้างนวัตกรรม
- 4) มีความสามารถในการใช้เทคโนโลยีสารสนเทศและการสื่อสาร
- 5) มีผลสัมฤทธิ์ทางการเรียนตามหลักสูตรสถานศึกษา
- 6) มีความรู้ ทักษะพื้นฐาน และเจตคติที่ดีต่องานอาชีพ

1.2 คุณลักษณะที่พึงประสงค์ของผู้เรียน

- 1) การมีคุณลักษณะและค่านิยมที่ดีตามที่สถานศึกษากำหนด
- 2) ความภูมิใจในท้องถิ่นและความเป็นไทย
- 3) การยอมรับที่จะอยู่ร่วมกันบนความแตกต่างและหลากหลาย
- 4) สุขภาวะทางร่างกาย และจิตสังคม

มาตรฐานที่ 2 กระบวนการบริหารและการจัดการ

2.1 มีเป้าหมายวิสัยทัศน์และพันธกิจที่สถานศึกษากำหนดชัดเจน

2.2 มีระบบบริหารจัดการคุณภาพของสถานศึกษา

2.3 ดำเนินงานพัฒนาวิชาการที่เน้นคุณภาพผู้เรียนรอบด้านตามหลักสูตรสถานศึกษา
และทุกกลุ่มเป้าหมาย

2.4 พัฒนาครูและบุคลากรให้มีความเชี่ยวชาญทางวิชาชีพ

- 2.5 จัดสภาพแวดล้อมทางกายภาพและสังคมที่เอื้อต่อการจัดการเรียนรู้อย่างมีคุณภาพ
- 2.6 จัดระบบเทคโนโลยีสารสนเทศเพื่อสนับสนุนการบริหารจัดการและการจัดการเรียนรู้

มาตรฐานที่ 3 กระบวนการจัดการเรียนการสอนที่เน้นผู้เรียนเป็นสำคัญ

- 3.1 จัดการเรียนรู้ผ่านกระบวนการคิดและปฏิบัติจริง และสามารถนำไปประยุกต์ใช้ในชีวิตได้
- 3.2 ใช้สื่อ เทคโนโลยีสารสนเทศและแหล่งเรียนรู้ที่เอื้อต่อการเรียนรู้
- 3.3 มีการบริหารจัดการชั้นเรียนเชิงบวก
- 3.4 ตรวจสอบและประเมินผู้เรียนอย่างเป็นระบบและนำผลมาพัฒนาผู้เรียน
- 3.5 มีการแลกเปลี่ยนเรียนรู้และให้ข้อมูลสะท้อนกลับเพื่อพัฒนาและปรับปรุงการจัดการเรียนรู้



ประกาศโรงเรียนวัดประยูรวงศาวาส

เรื่อง กำหนดมาตรฐานการศึกษาขั้นพื้นฐาน ระดับการศึกษาขั้นพื้นฐานของโรงเรียนวัดประยูรวงศาวาส
เพื่อประกันคุณภาพภายในสถานศึกษา ปีการศึกษา 2565

ด้วยโรงเรียนวัดประยูรวงศาวาส สังกัดสำนักงานเขตพื้นที่การศึกษาประถมศึกษา กรุงเทพมหานคร มีภารกิจจัดการศึกษาระดับการศึกษาขั้นพื้นฐาน หลักสูตรแกนกลางการศึกษาขั้นพื้นฐาน พ.ศ. 2551 โดยใช้หลักสูตรการศึกษาขั้นพื้นฐานของโรงเรียน พ.ศ. 2553 เป็นเครื่องมือสำคัญในการจัดการเรียน การสอนและการส่งเสริมการเรียนรู้ เพื่อให้นักเรียนบรรลุถึงซึ่งคุณลักษณะตามที่หลักสูตรกำหนดและเป็นไปตาม เจตนารมณ์ วัตถุประสงค์ การจัดการศึกษาของชาติ พร้อมตอบสนองความต้องการของผู้ปกครอง และเอกลักษณ์ ของท้องถิ่น และขับเคลื่อนด้วยแผนพัฒนาคุณภาพ การจัดการศึกษา แผนปฏิบัติการ ประจำปี เพื่อพัฒนาสู่คุณภาพทั้งระบบอย่างมีประสิทธิภาพ และมีมาตรฐานเป็นที่ยอมรับทั่วไป

โรงเรียนวัดประยูรวงศาวาสจึงกำหนดมาตรฐานการศึกษาระดับการศึกษาขั้นพื้นฐานตามข้อ 14 (1) และข้อ 15 ในกฎกระทรวง ว่าด้วยระบบหลักเกณฑ์และวิธีการประกันคุณภาพการศึกษา พ.ศ.2553 ขึ้นเป็นมาตรฐานการศึกษาที่สอดคล้องกับมาตรฐานการศึกษาของชาติและมาตรฐานการศึกษาระดับ การศึกษาขั้นพื้นฐานของกระทรวงศึกษาธิการครอบคลุมสาระการเรียนรู้และกระบวนการเรียนรู้ทั้งสองสอดคล้อง กับศักยภาพของนักเรียนชุมชนและท้องถิ่นใช้ดำเนินงานและประเมินคุณภาพสำหรับระบบการประกันคุณภาพ ภายในโรงเรียนที่ครอบคลุมตัวบ่งชี้ตามกฎกระทรวงฯ ดังนั้นโรงเรียนวัดประยูรวงศาวาสจึงได้กำหนดมาตรฐาน การศึกษาของโรงเรียนวัดประยูรวงศาวาส นโยบายปฏิรูประบบการประเมินและการประกันคุณภาพการศึกษา ประกาศคณะกรรมการการประกันคุณภาพภายในระดับการศึกษาขั้นพื้นฐานเรื่องกำหนดหลักเกณฑ์และแนว ปฏิบัติเกี่ยวกับการประกันคุณภาพภายในระดับการศึกษาขั้นพื้นฐานประกอบกับประกาศกระทรวงศึกษาธิการ เรื่องใช้มาตรฐานการศึกษาขั้นพื้นฐานเพื่อการประกันให้คุณภาพภายในของสถานศึกษาฉบับลงวันที่ 6 สิงหาคม 2561 จำนวน 3 มาตรฐาน ดังต่อไปนี้

มาตรฐานการศึกษาขั้นพื้นฐาน เพื่อการประกันคุณภาพภายในของสถานศึกษา พ.ศ.2564 มีจำนวน 3 มาตรฐาน ดังนี้

มาตรฐานที่ 1 คุณภาพของผู้เรียน

1.1 ผลสัมฤทธิ์ทางวิชาการของผู้เรียน

1.2 คุณลักษณะที่พึงประสงค์ของผู้เรียน

มาตรฐานที่ 2 กระบวนการบริหารและการจัดการ

มาตรฐานที่ 3 กระบวนการจัดการเรียนการสอนที่เน้นผู้เรียนเป็นสำคัญ

มาตรฐานที่ 1 คุณภาพของผู้เรียน

1.1 ผลสัมฤทธิ์ทางวิชาการของผู้เรียน

- 1) มีความสามารถในการอ่าน การเขียน การสื่อสารและการคิดคำนวณ
- 2) มีความสามารถในการวิเคราะห์คิดอย่างมีวิจารณญาณ อภิปราย แลกเปลี่ยนความคิดเห็น และแก้ปัญหา
- 3) มีความสามารถในการสร้างนวัตกรรม
- 4) มีความสามารถในการใช้เทคโนโลยีสารสนเทศและการสื่อสาร
- 5) มีผลสัมฤทธิ์ทางการเรียนตามหลักสูตรสถานศึกษา
- 6) มีความรู้ ทักษะพื้นฐานและเจตคติที่ดีต่องานอาชีพ

1.2 คุณลักษณะที่พึงประสงค์ของผู้เรียน

- 1) การมีคุณลักษณะและค่านิยมที่ดีตามที่สถานศึกษากำหนด
- 2) ความภูมิใจในท้องถิ่นและความเป็นไทย
- 3) การยอมรับที่จะอยู่ร่วมกันบนความแตกต่างและหลากหลาย
- 4) สุขภาวะทางร่างกายและลักษณะจิตสังคม

มาตรฐานที่ 2 กระบวนการบริหารและการจัดการ

- 2.1 มีเป้าหมาย วิสัยทัศน์ และพันธกิจที่สถานศึกษากำหนดชัดเจน
- 2.2 มีระบบบริหารจัดการคุณภาพของสถานศึกษา
- 2.3 ดำเนินงานพัฒนาวิชาการที่เน้นคุณภาพผู้เรียนรอบด้านตามหลักสูตรสถานศึกษา และทุกกลุ่มเป้าหมาย
- 2.4 พัฒนาครูและบุคลากรให้มีความเชี่ยวชาญทางวิชาชีพ
- 2.5 จัดสภาพแวดล้อมทางกายภาพและสังคมที่เอื้อต่อการเรียนรู้อย่างมีคุณภาพ
- 2.6 จัดระบบเทคโนโลยีสารสนเทศเพื่อสนับสนุนการบริหารจัดการและการจัดการเรียนรู้

มาตรฐานที่ 3 กระบวนการจัดการเรียนการสอนที่เน้นผู้เรียนเป็นสำคัญ

- 3.1 จัดการเรียนรู้ผ่านกระบวนการคิดและปฏิบัติจริงและสามารถนำไปประยุกต์ในชีวิตได้
- 3.2 ใช้สื่อ เทคโนโลยีสารสนเทศและแหล่งเรียนรู้ที่เอื้อต่อการเรียนรู้
- 3.3 มีการบริหารจัดการชั้นเรียนเชิงบวก
- 3.4 ตรวจสอบและประเมินผู้เรียนอย่างเป็นระบบ และนำผลมาพัฒนาผู้เรียน
- 3.5 มีการแลกเปลี่ยนเรียนรู้และให้ข้อมูลสะท้อนกลับเพื่อพัฒนาและปรับปรุงการเรียนการสอน

ทั้งนี้ให้ดำเนินการตั้งแต่เริ่มปีการศึกษา 2564

ประกาศ ณ วันที่ 2 เดือน พฤษภาคม พ.ศ. 2565



(นายสมชาย ถนอมวงศ์)

ผู้อำนวยการโรงเรียนวัดประยูรวงศาวาส

ประกาศโรงเรียนวัดประยุรวงศาวาส
เรื่องการกำหนดค่าเป้าหมายตามมาตรฐานการศึกษาของสถานศึกษา
ระดับการศึกษาขั้นพื้นฐาน
เพื่อการประกันคุณภาพภายในของสถานศึกษา ปีการศึกษา 2565

โดยที่มีการประกาศใช้กฎกระทรวงว่าด้วยระบบ หลักเกณฑ์และวิธีการประกันคุณภาพการศึกษา พ.ศ. 2553 ประกาศกระทรวงศึกษาธิการเรื่องให้ใช้มาตรฐานการศึกษาขั้นพื้นฐาน เพื่อการประกันคุณภาพภายในของสถานศึกษา นโยบายการปฏิรูปการศึกษาในทศวรรษที่สองที่กำหนด เป้าหมายและยุทธศาสตร์อย่างชัดเจนในการพัฒนาคุณภาพคนไทยและการศึกษาไทยในอนาคต รวมทั้งอัตลักษณ์และจุดเน้นของสถานศึกษา โรงเรียนวัดประยุรวงศาวาส จึงปรับมาตรฐานการศึกษา ของสถานศึกษาระดับการศึกษาขั้นพื้นฐาน และได้กำหนดค่าเป้าหมายของการพัฒนาตามมาตรฐานการศึกษาโดยความเห็นชอบของคณะกรรมการสถานศึกษาขั้นพื้นฐานและการมีส่วนร่วมของ ผู้เกี่ยวข้อง ทั้งบุคลากรทุกคนในโรงเรียนผู้ปกครอง เพื่อนำไปสู่การพัฒนาคุณภาพมาตรฐาน การศึกษา การประเมินคุณภาพภายในและเพื่อรองรับการประเมินคุณภาพภายนอก

เพื่อให้การพัฒนาคุณภาพและมาตรฐานการศึกษาของโรงเรียนวัดประยุรวงศาวาส มีคุณภาพ และได้มาตรฐาน โรงเรียนจึงได้กำหนดค่าเป้าหมายการพัฒนาตามมาตรฐานการศึกษาของสถานศึกษาระดับการศึกษาขั้นพื้นฐานตามเอกสารแนบท้ายประกาศนี้ เพื่อเป็นเป้าหมายในการพัฒนาคุณภาพและมาตรฐานการศึกษา ระดับการศึกษาขั้นพื้นฐาน และการประเมินคุณภาพภายใน

ประกาศ ณ วันที่ 2 เดือน พฤษภาคม พ.ศ. 2565



.....
(นายสมชาย ถนอมวงศ์)

ผู้อำนวยการโรงเรียนวัดประยุรวงศาวาส

การกำหนดค่าเป้าหมายแนบท้ายประกาศโรงเรียนวัดประยูรวงศาวาส
เรื่อง การกำหนดค่าเป้าหมายการพัฒนาตามมาตรฐานการศึกษาของสถานศึกษา
ระดับการศึกษาขั้นพื้นฐาน เพื่อการประกันคุณภาพภายในของสถานศึกษา ปีการศึกษา 2565

มาตรฐาน/ตัวบ่งชี้		ค่าเป้าหมาย	
		ร้อยละ	ระดับคุณภาพ
มาตรฐานที่ 1 คุณภาพของผู้เรียน			
1.1 ผลสัมฤทธิ์ทางวิชาการของผู้เรียน			
1)	มีความสามารถในการอ่าน การเขียน การสื่อสาร และการคิดคำนวณ	89.50	ดีเลิศ
2)	มีความสามารถในการคิดวิเคราะห์ คิดอย่างมีวิจารณญาณ อภิปรายแลกเปลี่ยนความคิดเห็น และแก้ปัญหา	87	ดีเลิศ
3)	มีความสามารถในการสร้างนวัตกรรม	88	ดีเลิศ
4)	มีความสามารถในการใช้เทคโนโลยีสารสนเทศและการสื่อสาร	98	ยอดเยี่ยม
5)	มีผลสัมฤทธิ์ทางการเรียนตามหลักสูตรสถานศึกษา	74	ดี
6)	มีความรู้ ทักษะพื้นฐาน และเจตคติที่ดีต่องานอาชีพ	89	ดีเลิศ
1.2 คุณลักษณะที่พึงประสงค์ของผู้เรียน			
1)	การมีคุณลักษณะและค่านิยมที่ดีตามที่สถานศึกษากำหนด	100	ยอดเยี่ยม
2)	ความภูมิใจในท้องถิ่นและความเป็นไทย	97	ยอดเยี่ยม
3)	การยอมรับที่จะอยู่ร่วมกันบนความแตกต่างและหลากหลาย	98	ยอดเยี่ยม
4)	สุขภาวะทางร่างกาย และจิตสังคม	77.20	ดี
มาตรฐานที่ 2 กระบวนการบริหารและการจัดการ		ยอดเยี่ยม	
2.1	มีเป้าหมายวิสัยทัศน์และพันธกิจที่สถานศึกษากำหนดชัดเจน	ยอดเยี่ยม	
2.2	มีระบบบริหารจัดการคุณภาพของสถานศึกษา	ยอดเยี่ยม	
2.3	ดำเนินงานพัฒนาวิชาการที่เน้นคุณภาพผู้เรียนรอบด้านตามหลักสูตรสถานศึกษาและทุกกลุ่มเป้าหมาย	ยอดเยี่ยม	
2.4	พัฒนาครูและบุคลากรให้มีความเชี่ยวชาญทางวิชาชีพ	ยอดเยี่ยม	
2.5	จัดสภาพแวดล้อมทางกายภาพและสังคมที่เอื้อต่อการจัดการเรียนรู้ อย่างมีคุณภาพ	ยอดเยี่ยม	
2.6	จัดระบบเทคโนโลยีสารสนเทศเพื่อสนับสนุนการบริหารจัดการและ การจัดการเรียนรู้	ยอดเยี่ยม	

มาตรฐานที่ 3 กระบวนการบริหารและการจัดการเรียนการสอน ที่เน้นผู้เรียนเป็นสำคัญ		ยอดเยี่ยม
3.1	มีจัดการเรียนรู้ผ่านกระบวนการคิดและปฏิบัติจริง และสามารถนำไปประยุกต์ใช้ในชีวิตได้	ยอดเยี่ยม
3.2	ใช้สื่อ เทคโนโลยีสารสนเทศและแหล่งเรียนรู้ที่เอื้อต่อการเรียนรู้	ยอดเยี่ยม
3.3	มีการบริหารจัดการชั้นเรียนเชิงบวก	ยอดเยี่ยม
3.4	ตรวจสอบและประเมินผู้เรียนอย่างเป็นระบบและนำผลมาพัฒนาผู้เรียน	ยอดเยี่ยม
3.5	มีการแลกเปลี่ยนเรียนรู้และให้ข้อมูลสะท้อนกลับเพื่อพัฒนาและปรับปรุงการจัดการเรียนรู้	ยอดเยี่ยม

งบประมาณที่ใช้ในโครงการประจำปีงบประมาณ 2565

โครงการได้ทั้งสิ้น 23 โครงการ ประกอบด้วย วิชาการ 11 โครงการ บริหารงานบุคคล 2 โครงการ บริหารงบประมาณ 1 โครงการ บริหารทั่วไป 9 โครงการ ดังนี้

บริหารวิชาการ
<ol style="list-style-type: none"> 1. โครงการเพิ่มประสิทธิภาพยกระดับผลสัมฤทธิ์ทางการเรียน จำนวนเงิน 136,940 บาท 2. โครงการพัฒนาระบบประกันคุณภาพภายในของสถานศึกษาให้มีประสิทธิภาพ จำนวนเงิน 3,000 บาท 3. โครงการ Bilingual all around จำนวนเงิน 42,180 บาท 4. โครงการฝึกทักษะอาชีพ เพิ่มประสบการณ์ชีวิต จำนวนเงิน 15,000 บาท 5. โครงการพัฒนาผู้เรียนจำนวนเงิน 10,000 บาท 6. โครงการพัฒนาส่งเสริมทักษะและกระบวนการคิด จำนวนเงิน 10,000 บาท 7. โครงการโรงเรียนคุณธรรม จำนวนเงิน 6,600 บาท 8. โครงการโรงเรียนวิถีพุทธ จำนวนเงิน 28,590 บาท 9. โครงการโรงเรียนสุจริต จำนวนเงิน 7,000 บาท 10. โครงการส่งเสริมทักษะการแสวงหาความรู้สู่การพัฒนาตนเอง จำนวนเงิน 28,590 บาท 11. โครงการ KIDs คิดวิทย์ จำนวนเงิน 12,000 บาท
บริหารงานบุคคล
<ol style="list-style-type: none"> 1. โครงการพัฒนาครูและบุคลากรทางการศึกษา จำนวนเงิน 50,000 บาท 2. โครงการสรรหาอัตรากำลังและบุคลากรทางการศึกษาจำนวนเงิน 12,900 บาท
บริหารงบประมาณ
<ol style="list-style-type: none"> 1. โครงการบริหารการเงินและทรัพย์สินอย่างมีประสิทธิภาพ จำนวนเงิน 62,000 บาท
บริหารทั่วไป
<ol style="list-style-type: none"> 1. โครงการ ส.ว.ย. พอเพียง จำนวนเงิน 5,000 บาท 2. โครงการ ส.ว.ย. รักขโลก จำนวนเงิน 13,200 บาท 3. โครงการยานพาหนะมีความปลอดภัย 60,000 บาท 4. โครงการความสัมพันธ์ระหว่างโรงเรียน บ้าน วัด และชุมชน (บวร) จำนวนเงิน 28,000 บาท 5. โครงการพัฒนาระบบดูแลช่วยเหลือนักเรียน จำนวนเงิน 23,587 บาท 6. โครงการต้นกล้า ส.ว.ย.จากต้นทางสู่เส้นชัย จำนวนเงิน 12,000 บาท 7. โครงการอิมศิลป์ อิมสุข (ทัศนศิลป์ - ดนตรี-นาฏศิลป์) จำนวนเงิน 20,000 บาท 8. โครงการสุขภาพดี ชีวิตมีสุข จำนวนเงิน 10,000 บาท 9. โครงการบริหารทั่วไป จำนวนเงิน 48,264 บาท

**การวิเคราะห์ความสัมพันธ์โครงการของโรงเรียนกับ ยุทธศาสตร์ชาติ ส.ว.ย. โมเดล
และมาตรฐานการศึกษาขั้นพื้นฐาน**

โครงการ	ยุทธศาสตร์ชาติ (6 ข้อ)	ส.ว.ย.โมเดล (สง่างาม วิชาการเปี่ยม ยอดเยี่ยม เยาวชน)	มาตรฐาน การศึกษาขั้น พื้นฐาน (3 มาตรฐาน)	หมายเหตุ
1. โครงการเพิ่มประสิทธิผลยกระดับผลสัมฤทธิ์ทางการเรียน	ข้อที่ 3 การพัฒนาและเสริมสร้างศักยภาพทรัพยากรมนุษย์	ข้อ 2 วิชาการเปี่ยม ข้อ 3 ยอดเยี่ยมเยาวชน	มาตรฐานที่ 1 คุณภาพผู้เรียน	นางสาววิญญา สุขลิ้ม
2. โครงการพัฒนาระบบประกันคุณภาพภายในของสถานศึกษาให้มีประสิทธิภาพ	ข้อที่ 6 ด้านการปรับสมดุลและพัฒนาระบบการบริหารจัดการ	ข้อ 2 วิชาการเปี่ยม	มาตรฐานที่ 1 คุณภาพผู้เรียน	นางสาววิวรรณ แซ่จิว
3. โครงการ Bilingual all around	ข้อที่ 3 การพัฒนาและเสริมสร้างศักยภาพทรัพยากรมนุษย์	ข้อ 1 สง่างาม ข้อ 2 วิชาการเปี่ยม ข้อ 3 ยอดเยี่ยมเยาวชน	มาตรฐานที่ 1 คุณภาพผู้เรียน	นางสาวชนิตา เกียรติชวีญบุตร
4. โครงการฝึกทักษะอาชีพเพิ่มประสบการณ์ชีวิต	ข้อที่ 3 การพัฒนาและเสริมสร้างศักยภาพทรัพยากรมนุษย์	ข้อ 2 วิชาการเปี่ยม ข้อ 3 ยอดเยี่ยมเยาวชน	มาตรฐานที่ 1 คุณภาพผู้เรียน	นางสาวชนินันท์ คล้ายมณี
5. โครงการพัฒนาผู้เรียน	ข้อที่ 3 การพัฒนาและเสริมสร้างศักยภาพทรัพยากรมนุษย์	ข้อ 1 สง่างาม ข้อ 2 วิชาการเปี่ยม ข้อ 3 ยอดเยี่ยมเยาวชน	มาตรฐานที่ 1 คุณภาพผู้เรียน มาตรฐานที่ 3 กระบวนการจัดการเรียนการสอนที่เน้นผู้เรียนเป็นสำคัญ	นายจรรย์ จันทรคอน
6. โครงการพัฒนาส่งเสริมทักษะและกระบวนการคิด	ข้อที่ 3 การพัฒนาและเสริมสร้างศักยภาพทรัพยากรมนุษย์	ข้อ 2 วิชาการเปี่ยม ข้อ 3 ยอดเยี่ยมเยาวชน	มาตรฐานที่ 1 คุณภาพผู้เรียน	นางสาวกิตติพร แซ่จัน
7. โครงการโรงเรียนคุณธรรม	ข้อที่ 3 การพัฒนาและเสริมสร้างศักยภาพทรัพยากรมนุษย์	ข้อ 1 สง่างาม ข้อ 2 วิชาการเปี่ยม ข้อ 3 ยอดเยี่ยมเยาวชน	มาตรฐานที่ 1 คุณภาพผู้เรียน	นายภิมวิชญ์ สีแก้ว
8. โครงการโรงเรียนวิถีพุทธ	ข้อที่ 3 การพัฒนาและเสริมสร้างศักยภาพทรัพยากรมนุษย์	ข้อ 1 สง่างาม ข้อ 2 วิชาการเปี่ยม ข้อ 3 ยอดเยี่ยมเยาวชน	มาตรฐานที่ 1 คุณภาพผู้เรียน	นายภิมวิชญ์ สีแก้ว
9. โครงการโรงเรียนสุจริต	ข้อ 6 ด้านการปรับสมดุลและพัฒนาระบบการบริหารจัดการภาครัฐ	ข้อ 1 สง่างาม ข้อ 2 วิชาการเปี่ยม ข้อ 3 ยอดเยี่ยมเยาวชน	มาตรฐานที่ 1 คุณภาพผู้เรียน	นางสาววิวรรณ แซ่จิว นางสาววาสนา บุญมา
10. โครงการส่งเสริมทักษะการแสวงหาความรู้สู่การพัฒนาตนเอง	ข้อที่ 3 การพัฒนาและเสริมสร้างศักยภาพทรัพยากรมนุษย์	ข้อ 2 วิชาการเปี่ยม	มาตรฐานที่ 1 คุณภาพผู้เรียน	นางสาววิญญา สุขลิ้ม

โครงการ	ยุทธศาสตร์ชาติ (6 ข้อ)	ส.ว.ย.โมเดล (สง่างาม วิชาการเปี่ยม ยอดเยี่ยม เยาวชน)	มาตรฐาน การศึกษาขั้น พื้นฐาน (3 มาตรฐาน)	หมายเหตุ
11 .โครงการ KIDs คิดวิทย์	ข้อที่ 3 การพัฒนาและ เสริมสร้างศักยภาพ ทรัพยากรมนุษย์	ข้อ 1 สง่างาม ข้อ 2 วิชาการเปี่ยม ข้อ 3 ยอดเยี่ยมเยาวชน	มาตรฐานที่ 1 คุณภาพผู้เรียน มาตรฐานที่ 3 กระบวนการจัดการ เรียนการสอนที่เน้น ผู้เรียนเป็นสำคัญ	นางสาวปณณฎา ศรีเมือง
12. โครงการพัฒนาครูและบุคลากร ทางการศึกษา	ข้อที่ 3 การพัฒนาและ เสริมสร้างศักยภาพ ทรัพยากรมนุษย์	ข้อ 1 สง่างาม ข้อ 2 วิชาการเปี่ยม ข้อ 3 ยอดเยี่ยมเยาวชน	มาตรฐานที่ 1 คุณภาพผู้เรียน มาตรฐานที่ 2 กระบวนการบริหาร และการจัดการ มาตรฐานที่ 3 กระบวนการจัดการ เรียนการสอนที่เน้น ผู้เรียนเป็นสำคัญ	นายสมชาย ถนอมวงศ์ นายวรากร ดวงประสาธ
13.สรรหาอัตรากำลังและบุคลากร ทางการศึกษา	ข้อที่ 3 การพัฒนาและ เสริมสร้างศักยภาพ ทรัพยากรมนุษย์	ข้อ 1 สง่างาม ข้อ 2 วิชาการเปี่ยม	มาตรฐานที่ 2 กระบวนการบริหาร และการจัดการ	นายสมชาย ถนอมวงศ์ นายวรากร ดวงประสาธ
โครงการบริหารการเงินและทรัพย์สิน อย่างมีประสิทธิภาพ	ข้อที่ 6 การปรับสมดุล และพัฒนาระบบการ บริหารจัดการภาครัฐ	ข้อ 1 สง่างาม ข้อ 2 วิชาการเปี่ยม ข้อ 3 ยอดเยี่ยมเยาวชน	มาตรฐานที่ 2 กระบวนการบริหาร และการจัดการ	นางศิริวัลย์ ปรงศักดิ์
15. โครงการ ส.ว.ย. พอเพียง	ข้อที่ 3 การพัฒนาและ เสริมสร้างศักยภาพ ทรัพยากรมนุษย์	ข้อ 3 ยอดเยี่ยมเยาวชน	มาตรฐานที่ 1 คุณภาพผู้เรียน	นางสาวชนิตา เกียรติขวัญ บุตร
16. โครงการ ส.ว.ย. รักขโลก	ข้อที่ 5 การจัดการ ศึกษาเพื่อสร้างเสริม คุณภาพชีวิตที่เป็นมิตร กับสิ่งแวดล้อม	ข้อ 1 สง่างาม ข้อ 2 วิชาการเปี่ยม ข้อ 3 ยอดเยี่ยมเยาวชน	มาตรฐานที่ 1 คุณภาพผู้เรียน	นางสาวจิรัชญา จันทร์
17.โครงการยานพาหนะมีความ ปลอดภัย	ข้อที่ 6 การปรับสมดุล และพัฒนาระบบการ บริหารจัดการภาครัฐ	ข้อ 1 สง่างาม	มาตรฐานที่ 2 กระบวนการบริหาร และการจัดการ	นายสมชาย ถนอมวงศ์ นางสาวรักษณาวัลย์ ช่วงชัยชนะ
18. โครงการความสัมพันธ์ระหว่าง โรงเรียน บ้าน วัด และชุมชน (บวร)	ข้อที่ 6 การปรับสมดุล และพัฒนาระบบการ บริหารจัดการภาครัฐ	ข้อ 1 สง่างาม ข้อ 2 วิชาการเปี่ยม ข้อ 3 ยอดเยี่ยมเยาวชน	มาตรฐานที่ 2 กระบวนการบริหาร และการจัดการ	นายกัมวิชัย สีแก้ว
19. โครงการพัฒนาระบบดูแล ช่วยเหลือนักเรียน	ข้อที่ 3 การพัฒนาและ เสริมสร้างศักยภาพ ทรัพยากรมนุษย์	ข้อ 1 สง่างาม ข้อ 2 วิชาการเปี่ยม ข้อ 3 ยอดเยี่ยมเยาวชน	มาตรฐานที่ 1 คุณภาพ ผู้เรียน	นางสาวชนิตา เกียรติขวัญบุตร

โครงการ	ยุทธศาสตร์ชาติ (6 ข้อ)	ส.ว.ย.โมเดล (สง่างาม วิชาการเปี่ยม ยอดเยี่ยม เยาวชน)	มาตรฐาน การศึกษาชั้น พื้นฐาน (3 มาตรฐาน)	หมายเหตุ
20. โครงการต้นกล้า ส.ว.ย.จากต้น ทางสู่เส้นชัย	ข้อที่ 4 ด้านการสร้าง โอกาสความเสมอภาค และเท่าเทียมกันทาง สังคม	ข้อ 2 วิชาการเปี่ยม ข้อ 3 ยอดเยี่ยมเยาวชน	มาตรฐานที่ 1 คุณภาพผู้เรียน	นางสาวกิตติพร แข็งขัน
21. โครงการอิมซิลป์ อิมสุข (ทัศนศิลป์ - ดนตรี-นาฏศิลป์)	ข้อที่ 4 ด้านการสร้าง โอกาสความเสมอภาค และเท่าเทียมกันทาง สังคม	ข้อ 3 ยอดเยี่ยมเยาวชน	มาตรฐานที่ 1 คุณภาพผู้เรียน	นายสุทัศน์ ปิ่นสุวรรณบุตร
22. โครงการสุขภาพดี ชีวิตมีสุข	ข้อที่ 3 การพัฒนาและ เสริมสร้างศักยภาพ ทรัพยากรมนุษย์	ข้อ 1 สง่างาม	มาตรฐานที่ 1 คุณภาพ ผู้เรียน	นางสาวอรุษา จันทนภานันท์

งบประมาณที่ใช้ในโครงการประจำปีงบประมาณ 2565

งบประมาณประจำปี 2565 จำนวน 629,000 บาท

- | | |
|-------------------------------|---------------------------|
| 1. งานบริหารวิชาการร้อยละ 50 | เป็นจำนวนเงิน 314,500 บาท |
| 2. งานบริหารทั่วไปร้อยละ 30 | เป็นจำนวนเงิน 188,700 บาท |
| 3. งานบริหารงบประมาณร้อยละ 10 | เป็นจำนวนเงิน 62,900 บาท |
| 4. งานบริหารบุคคลร้อยละ 10 | เป็นจำนวนเงิน 62,900 บาท |

ตารางการประมาณการ การใช้งบประมาณแต่ละโครงการ

โครงการ	ประเภทของงบประมาณ			หมายเหตุ
	ค่าตอบแทน (บาท)	ค่าใช้จ่าย (บาท)	ค่าวัสดุ (บาท)	รวม (บาท)
1. โครงการเพิ่มประสิทธิภาพระดับ ผลสัมฤทธิ์ทางการเรียน	2,000	99,000	10,000	111,000
2. โครงการพัฒนาระบบประกันคุณภาพ ภายในของสถานศึกษา ให้มีประสิทธิภาพ	-	1,000	2,000	3,000
3. โครงการ Bilingual all around	-	26,000	14,000	40,000
4. โครงการฝึกทักษะอาชีพ เพิ่มประสบการณ์ชีวิต	-	1,500	13,500	15,000
5. โครงการพัฒนาผู้เรียน	-	10,000	-	10,000
6. โครงการพัฒนาส่งเสริมทักษะและ กระบวนการคิด	4,000	6,000	-	10,000
7. โครงการโรงเรียนคุณธรรม	-	3,600	3,000	6,600
8. โครงการโรงเรียนวิถีพุทธ	25,590	-	3,000	28,590
9. โครงการโรงเรียนสุจริต	-	3,300	3,700	7,000
10. โครงการส่งเสริมทักษะการแสวงหา ความรู้สู่การพัฒนาตนเอง	6,000	5,000	17,590	28,590
11. โครงการ KIDs คิดวิทย์	-	5,500	6,500	12,000
12. โครงการพัฒนาครูและบุคลากร ทางการศึกษา	20,000	30,000	-	50,000

โครงการ	ประเภทของงบประมาณ			หมายเหตุ
	ค่าตอบแทน (บาท)	ค่าใช้จ่าย (บาท)	ค่าวัสดุ (บาท)	รวม (บาท)
13.สรรหาอัตรากำลังและบุคลากรทางการศึกษา	-	12,900	-	12,900
14. โครงการบริหารการเงินและทรัพย์สินอย่างมีประสิทธิภาพ	-	62,000	-	62,000
15. โครงการ ส.ว.ย. พอเพียง	-	-	5,000	5,000
16. โครงการ ส.ว.ย. รักษาโลก	1,000	10,700	1,500	13,200
17.โครงการยานพาหนะมีความปลอดภัย	-	60,000	-	60,000
18. โครงการความสัมพันธ์ระหว่างโรงเรียนบ้าน วัด และชุมชน (บวร)	-	28,000	-	28,000
19. โครงการพัฒนาระบบดูแลช่วยเหลือนักเรียน	-	23,000	-	23,000
20. โครงการต้นกล้า ส.ว.ย.จากต้นทางสู่เส้นชัย	-	9,000	3,000	12,000
21. โครงการอิมศิลป์ อิมสุข (ทัศนศิลป์ - ดนตรี-นาฏศิลป์)	3,000	9,000	8000	20,000
22. โครงการสุขภาพดี ชีวิตมีสุข	-	3,000	7,000	10,000
23. โครงการเพิ่มประสิทธิภาพบริหารทั่วไป	-	21,264	27,000	48,264
รวม	61,590	429,764	124,790	616,144

รายละเอียดแต่ละโครงการมี ดังต่อไปนี้